

Unidade 9

A Ritmo – Métrica composta: Subdivisão da pulsação

Seção A1. Módulos em métrica composta

Cante as breves passagens que formam cada módulo dado, usando uma sílaba neutra. Comece repetindo cada módulo diversas vezes. Depois, cante o exercício de maneira contínua, considerando a sucessão dos módulos.

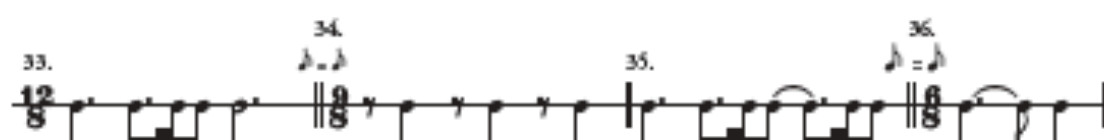
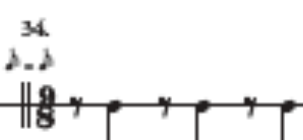

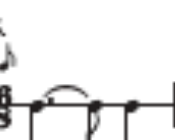
33.  34.  35.  36. 

Seção A2. Frases em métrica simples e composta com subdivisões em tercinas

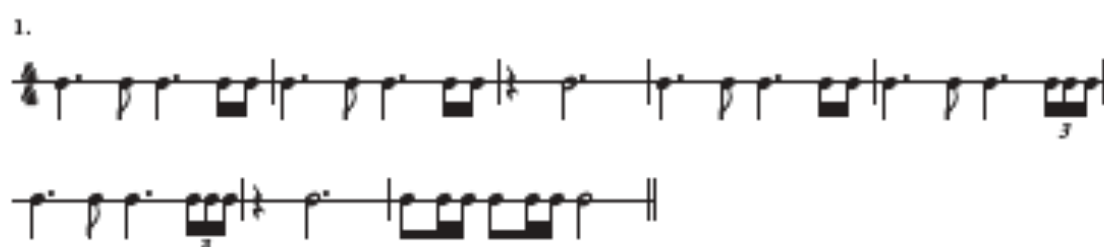
1. 

2. Crescendo e decrescendo rítmico

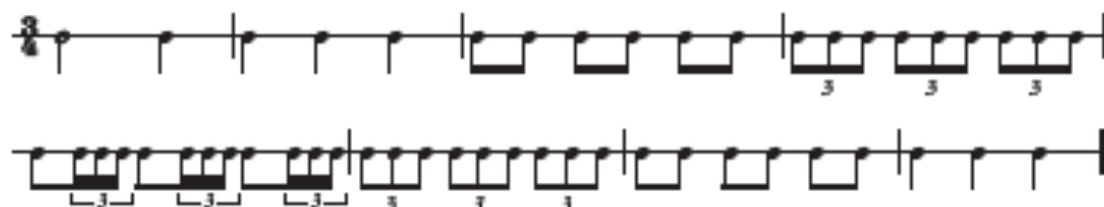

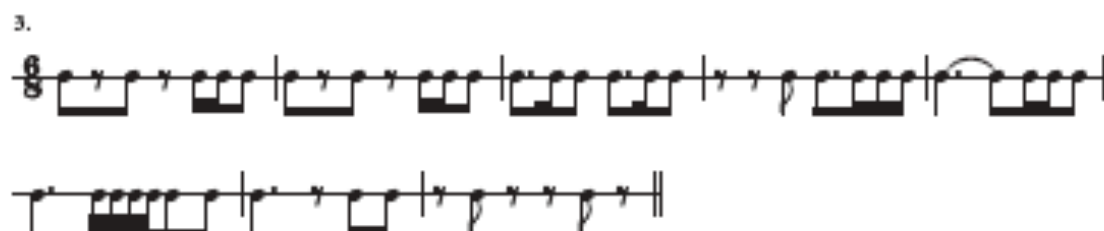
3. 

4. 

5. 

6. Clonose rítmico

Seção A3. Criando uma frase coerente em métrica composta

Retorne à seção A1 e selecione três ou quatro modelos rítmicos. Organize-os de maneira que possa ser criada uma frase coerente com quatro compassos.

Escreva sua frase na linha a seguir:

B Modelos diatônicos e fragmentos melódicos para o canto de intervalos – Novos intervalos: 4A e 5d

Seção B1. Modelos diatônicos

As passagens presentes nessa seção estão relacionadas a composições de Bach, Beethoven e Mozart.

Os modelos apresentados nessa seção enfatizam a resolução da quinta diminuta (5d, por exemplo, ré-fá), no modelo a seguir, em progressão para a terça maior (3M, por exemplo, mi-sol):

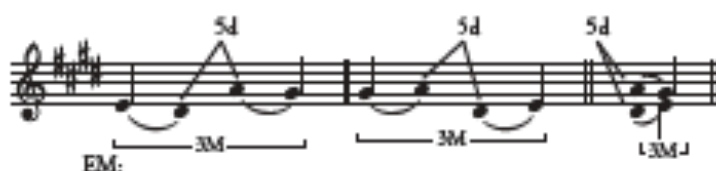

Aprender a cantar as passagens relacionadas ao modelo abaixo apresentado servirá de auxílio à compreensão de intrincados movimentos das vozes, envolvidos no tratamento dos tritonsos. Na maioria das vezes, sucessivos tritonsos melódicos são harmonizados por acordes de dominante com sétima que se movem quinta justa abaixo, formando seqüências. Cante o próximo modelo em todas as tonalidades maiores, transpondo-o a todas as tonalidades maiores, por 5ª descendente, ou por 4ª ascendente, como mostramos no exemplo que segue:

Experimente a próxima sugestão para passar rapidamente por todas as tonalidades.

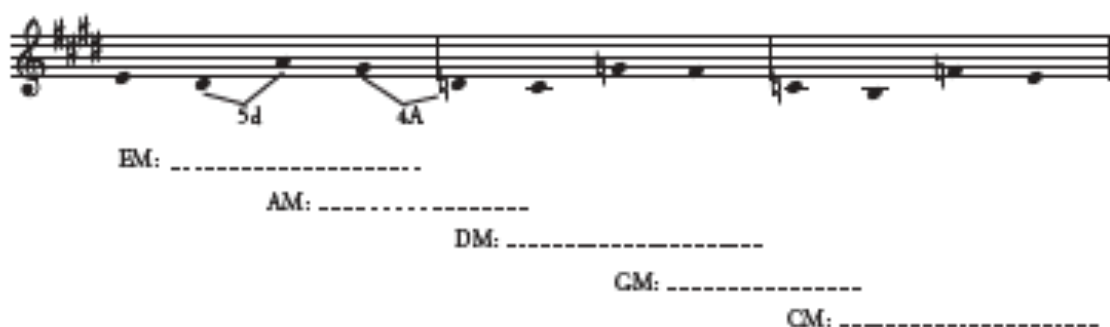

O próximo modelo mostra a resolução da quarta aumentada (4A, por exemplo, fá-sol) em progressão para a sexta maior (6M, por exemplo, mi-dó), como aparece no fragmento 6 da próxima seção e no modelo a seguir:

A próxima série de modelos (indicados por 7a, 7b, até 12a, 12b) está associada aos Corais de Bach presentes na próxima seção. Os alunos que estiverem se orientando pela escala relativa menor devem estudar os tópicos 7a-12a; os que estiverem se pautando pela escala homônima devem voltar-se aos tópicos 7b-12b; os que trabalham com lá fixo ou dó fixo podem escolher a coluna de sua preferência.

7a. 7b.

8a. 8b.

9a. 9b.

10a. 10b.

11a. 11b.

12a. 12b.

Seção B2. Fragmentos melódicos em Mi maior (Dó# menor e Mi menor)

1. Bérolves, *Quatro de Corda*, op. 151, IV (transporte)

Andante, ma non troppo e molto cantabile

2. Mozart, *Concerto para Trompa*, K. 495, I (transporte)

Allegro moderato

3. *Alla danza tedesca* Beethoven, *Quarteto de Cordas*, op. 130, IV (transposto)

4. *Rondo* Mozart, *Concerto para Trompa*, K. 417, III (transposto)

5. *Pia luzzo* Beethoven, *Quarteto de Cordas*, op. 135, III

6. *Allegro* Beethoven, *Quarteto de Cordas*, op. 131, VII

Os Corais de Bach presentes nos fragmentos de números 7-10 estão identificados pela catalogação de Riemenschneider.

7a. Bach, *Contra*, BWV 71: Coral (adaptado e transposto) 7b.

8a. Bach, *Contra*, BWV 126: Coral (transposto) 8b.

9a. Bach, *Contra*, BWV 134: Coral (transposto) 9b.

10a. Bach, *Contra*, BWV 170: Coral (transposto) 10b.

11a. Bach, *Cantata, BWV 178: Coral* (transposto) 11b.

12a. Bach, *Cantata, BWV 172: Coral* (adaptado e transposto) 12b.

Os fragmentos suplementares abaixo apresentados enfatizam a função da sensível secundária.

Bethoven, *Sinfonia n. 2, op. 21, I, comp. 1-4* (transposto)

13. *Adagio molto* $\text{♩} = 68$

EM:

Bethoven, *Sinfonia n. 2, op. 21, comp. 41-45* (adaptado e transposto)

14. *Allegro con brio* $\text{♩} = 112$

EM:

Seção B3. Criando uma melodia coerente

Retorne à seção B2 e selecione dois ou três segmentos dentre os diversos fragmentos melódicos, cujas características permitam a formação de uma melodia coerente. Dependendo de suas escolhas, poderão ser necessárias mudanças métricas ou rítmicas em alguns segmentos.

Seção B4. Improvisação

O modelo para vocalização abaixo exposto, foi introduzido na unidade 7-B4 e agora será expandido, através da inclusão de padrões que promovem modulações. Esteja atento à tênue linha que separa a modulação da tonicização. Esses padrões modulatórios podem ser organizados de maneira a produzir uma modulação ou uma tonicização, dependendo do contexto em que será realizada sua improvisação.

Padrões para modulação de Dó maior para Sol maior (o primeiro exercício está estruturado de acordo com um padrão básico para vocalização; o segundo é mais livre, com o intuito de suscitar uma improvisação modulatória autônoma):

1. De Ia V

2. De Ia V

Padrões para modulação de Dó maior para F# maior:

3. De Ia IV

4. De Ia IV

Padrões para modulação de Dó menor para Sol menor:

5. De Ia v

6. De Ia v

Padrões para modulação de Dó menor para Fá menor:

7. De *1 a 4*

8. De *1 a 4*

A obra apresentada a seguir é de autoria não confirmada, mesmo que catalogada como a composição de Bach de número BWV 517. No interior da estrutura em Fá maior, esse compositor andou um degrau em um semitom (de *si* para *si*) e abaixou o sétimo grau (de *mi* para *mi*), criando, assim, tonicizações do V para o IV grau. Tratam-se das mesmas alterações estudadas anteriormente, nos padrões para modulação de números 1-4.

9. Bach, *Neuerbüchlein für Anna Magdalena Bach: Wie wohl ist mir, o Freund der Seelen*, BWV 517 (anônimo)

1) *Wie wohl ist mir, o Freund der Seelen* de *Neuerbüchlein für Anna Magdalena Bach* de Bach, n. 5.
Copyright © 1968 Bärenreiter-Verlag-Kassel. Impresso com permissão.

Os padrões para modulação anteriormente apresentados, nos exercícios de números 5-8, estão presentes na próxima melodia, em Ré menor. Para uma completa harmonização desta linha melódica, consulte uma edição de Canções Sacras de Bach.

10. Bach, *Der Tag mit seinem Lichte*, BWV 448: Coral

Der Tag mit seinem Lichte de Notebook for Anna Magdalena Bach de Bach, n. 4 Schnella Gemacht. Copyright © 1968 Bärenreiter-Verlag-Kassel. Impresso com permissão.

Improvise duas melodias com base nos modelos de números 9 e 10.

C Melodias (modo maior): Alterações cromáticas, com modulação e sem modulação

As melodias presentes nesta seção são originárias da literatura de canções compostas por Mozart e foram transpostas para Dó maior, para que as alterações cromáticas, que extrapolam a estrutura diatônica, possam ser facilmente observadas e percebidas auditivamente. As passagens incluem alterações nos seguintes graus da escala de Dó maior: 4 (fif), 2 (re), 5 (sol) e 1 (dó). São auxiliares ao canto das canções de Mozart presentes na parte D desta unidade.

1. Mozart, *O Heiligo Bend* (de *Frausubstanz*), K. 148/125h, comp. 4-6
(transporte de Ré maior para Dó maior)

Larghetto

Mozart, *Die Zauberflöte im Niedrigen Saunde*, K. 151/125f,
comp. 10-13 (transposto de Fá maior para Dó maior)

2. $\text{♩} = 60$

Mozart, *Un muso di Gioje*, K. 579 (comp. 5-6)

3. *Allargato moderato*

Mozart, *Dieu au Roi Salomon*, K. 268/295b, *três compassos finais*
(transposto de Lá, maior para Dó maior)

4. *Allagro*

Mozart, *Die Zauberflöte*, K. 349/367a, *última frase* (transposto de Sol maior para Dó maior)

5. *Mit org*

Mozart, *Au der Eisenzeit*, K. 391/340b, comp. 7-13 (transposto de Si maior para Dó maior)

6. *Trurig, doch gelassen*

Mozart, *Gefühlens*, K. 468, comp. 1-2 (transposto de Si maior para Dó maior)

7. *Larghetto*

Mozart, *Die kleinen Friedrichs Geburtstag*, K. 529, *dois compassos finais*
(transposto de Fá maior para Dó maior)

8. $\text{♩} = 56$

Mozart, *Zwei Söhne*, K. 484, *última frase* (transposto de Sol maior para Dó maior)

9. *Andante*

10. $\text{♩} = 66$ Mozart, *Die Verabredung*, K. 518, comp. 16-17 (transposto de F# maior para Dó maior)

D Melodias (modo maior): Alterações cromáticas, com modulação e sem modulação

Seção D1. Canções de Mozart

As melodias presentes nesta seção são originárias do repertório de canções compostas por Mozart.

Nem todas as melodias contêm modulações. No entanto, em acréscimo a esta possibilidade, as melodias podem trazer alterações cromáticas decorrentes de (1) acompanhamento formado com base em harmonizações do acorde de dominante ou de dominante sem fundamental; (2) acompanhamento com outras possibilidades de harmonização cromática, como acordes emprestados, acordes de sexta aumentada, ou de sexta napolitana; ou (3) notas auxiliares cromáticas¹.

1. Mozart, *Das Kinderspiel*, K. 598 (transposto)

2. Mozart, *Wärmerg*, K. 455/416c

1. O termo *notas auxiliares* aqui foi traduzido por *notas auxiliares* à condão da lista melódica, formando padrões reconhecíveis. Na língua portuguesa encontramos contrapartidas como: *notas cromáticas* ou *notas* (opção de Sousa Lima na tradução do livro *Angewandte Harmonielehre* de Paul Hindemith), *notas harmônicas*, ou *notas harmônicas*. (NT).

3. Mozart, Gavilheira, K. 468

Mozart, Die Zufriedenheit, K. 475

5. *Glucoso* Mozart, *Sobretudo sobre dois Fralhões*, K. 596 (transposta)

* Consulte a unidade 15, parte B, para obter informações a respeito de 4d.

6. *Un poco più lento* Mozart, *In Fröhlicher Stimmung*, K. 597

7. *Allegretto* Mozart, *An Cäcile*, K. 524 (segunda parte, transposta)

8. *Allegretto moderato* Mozart, *Un vero di Gioje*, K. 579 (segunda parte, adaptada)

Mozart, Die Verhaftung, K. 518

9. No tempo given

Mozart, Abendempfindung, K. 525 (segunda parte)

10.

Andante

Seção D2. Melodias de óperas compostas durante o século XVIII, por Rameau e Pergolesi

Essa seção inclui três melodias de óperas compostas durante o século XVIII. As duas primeiras passagens advêm de solos cantados por Êmile, na ópera-balé *Les Indes galantes* (*Os Indolentes Coríntios*), de Rameau, cuja estreia ocorreu a 23 de agosto de 1735. A terceira passagem é cantada por Aquilio, na ópera *Adriano in Siria*, de Pergolesi, estréada no dia 25 de outubro de 1734. Foi usada como material de citação por Stravinsky, no balé *Pulcinella* (sob o número de ensaio 61, *avvertit poco meno*, $\text{♩} = 86$).

1. Rameau, *Les Indes galantes*, Êmile

Tempo

Impresso em acordo com Broads Brothers Limited.

2. Rameau, *Les Indes galantes*, Êmile

Tempo

Impresso em acordo com Broads Brothers Limited.

3.

Pergolesi, *Adriano in Siria*, Acta: *Coro canta feroce nel suo marir peccati* (adaptado)

Coro canta feroce nel suo marir peccati de Adriano em *Syria* de Pergolesi em *Complete Works/Opera Complete*, B. Brock, F. Degada, & H. Hacke, eds. Co-sponsored by the Pergolesi Research Center, City University of New York, and the city of Jesi. Impresso com a permissão da Pendragon Press.

E Canto conjunto

Seção E1. Canto conjunto, com leitura em claves familiares

A primeira passagem é o oitavo cânone de uma série com dez cânones compostos por Haydn, intitulado *Die Heiligen Zehn Gebote als Canone* (*Os Dez Mandamentos*).

1. Haydn, Aclaro Gólor

Joseph Haydn Werke XXXI, Das ewige Leben, no. 1. © 1959 by G. Henle Verlag, München, utilizado com permissão.

2. *Andante* *Fioriligi* *Donabella* *Don Alfonso*

Mozart, Così fan Tutti: Terzetto (Trio): Scena de l'opera, K. 588, n. 10

Seção E2. Canto conjunto, com leitura em claves não familiares

Os próximos cânones foram compostos por Mozart em 1782, em Viena, a partir de textos escritos por Höller. O primeiro (KV 230, ou K 382b), para duas vozes, é intitulado *Elegie bei'm Grabe meines Vaters* (*Elegia à Sepultura de meu Pai*). O segundo (KV 229, ou K382a), para três vozes, é denominado *Auf dem Tod eines Nachtigall* (*Sobre a Morte de um Rouxinol*).

Dois versões são apresentadas, para que seja exercitada a mais conveniente. As primeiras versões correspondem aos originais e trazem a clave de dó para soprano; nas segundas, há transcrições para a clave de sol. Considere estes cânones fontes para a poética auditiva contínua durante todo o semestre. Você pode optar por iniciar seu estudo pela leitura das segundas versões e depois migrar para as primeiras, quando o conteúdo lhe parecer familiar.

1b. *J. = 88* Mozart, *Solo n.º 11, n.º 11, Claves e duas vozes, K. 290*

2a. *Allegro* Mozart, *De, nro do dolo*, Claves a três vozes, K. 229

2b.

Mozart, *Six six de d'été*, Clavecin a três vozes, K. 229

♩ = 88

