FLC0284

Aula 10

Advento da Imprensa

Choga Zanbil,
Irã

Luxor,
Egito

Palenque,
México

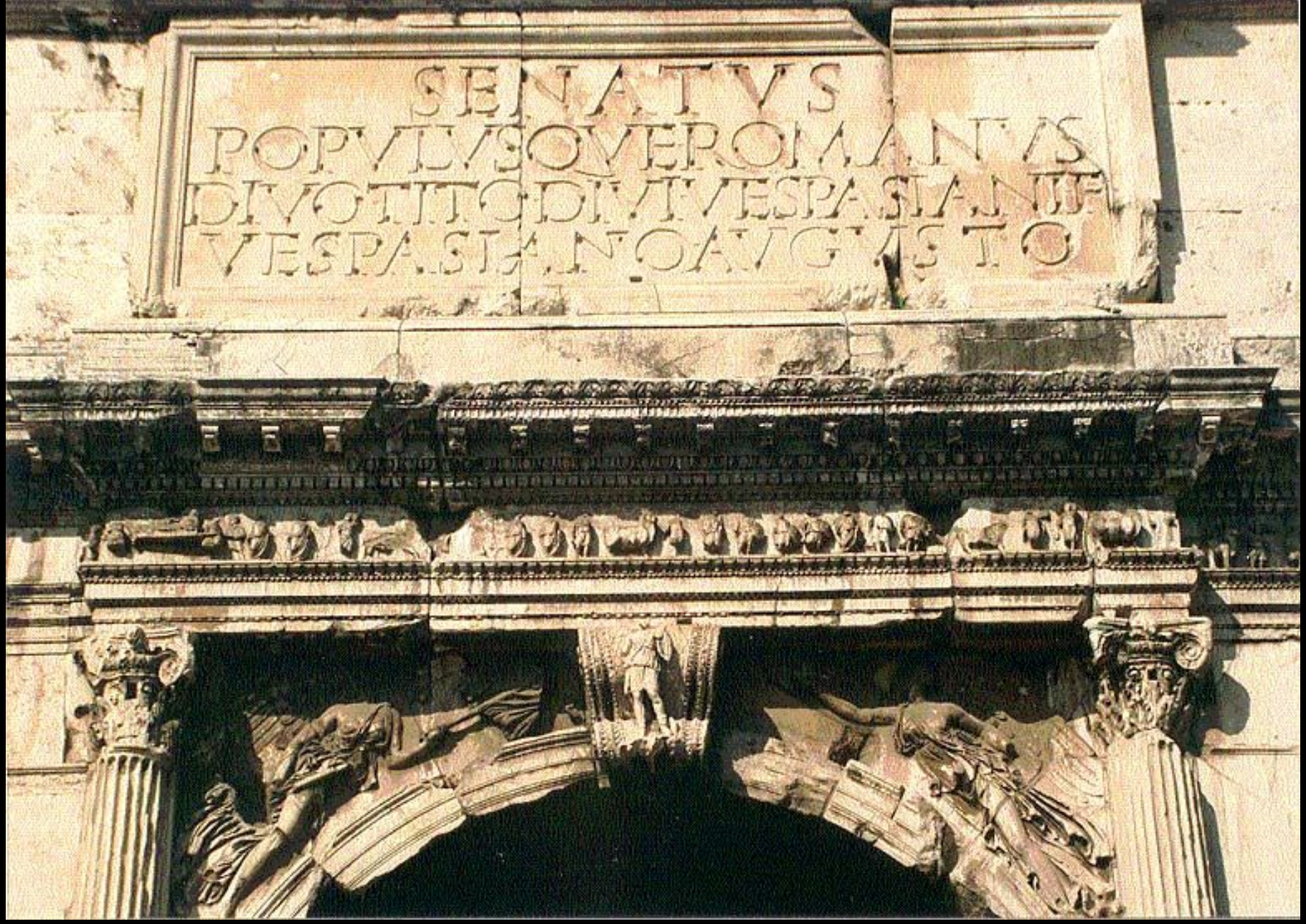
SENATVS
POPVLVSQVE ROMANVS
DIVO TITO DIVI VESPASIANI F
VESPASIANO AVGVSTO

Roma,
Itália

Montevidéu,
Uruguai

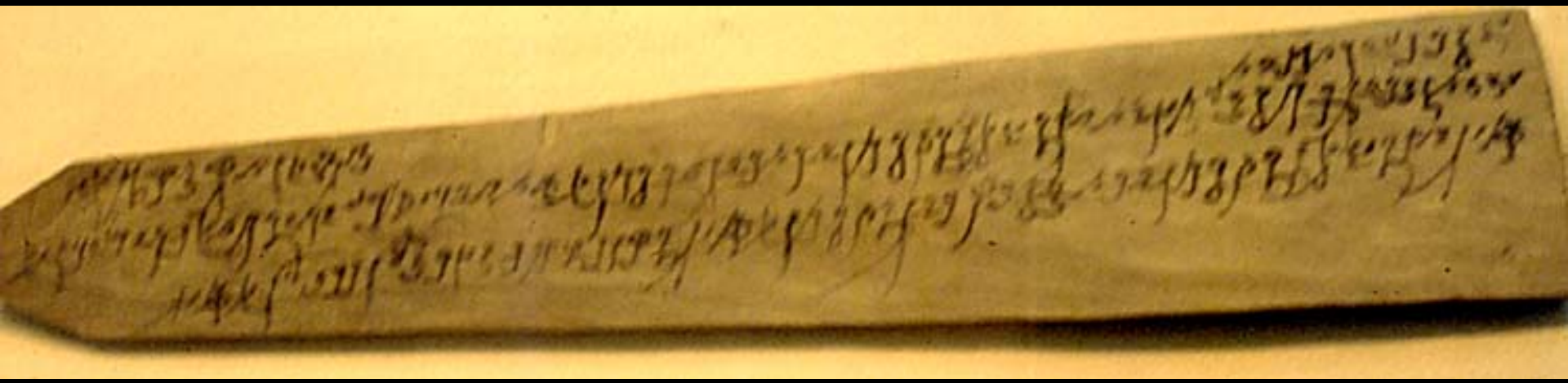

Lasca de madeira,
escrita kharosthie

Placa de argila,
escrita cuneiforme

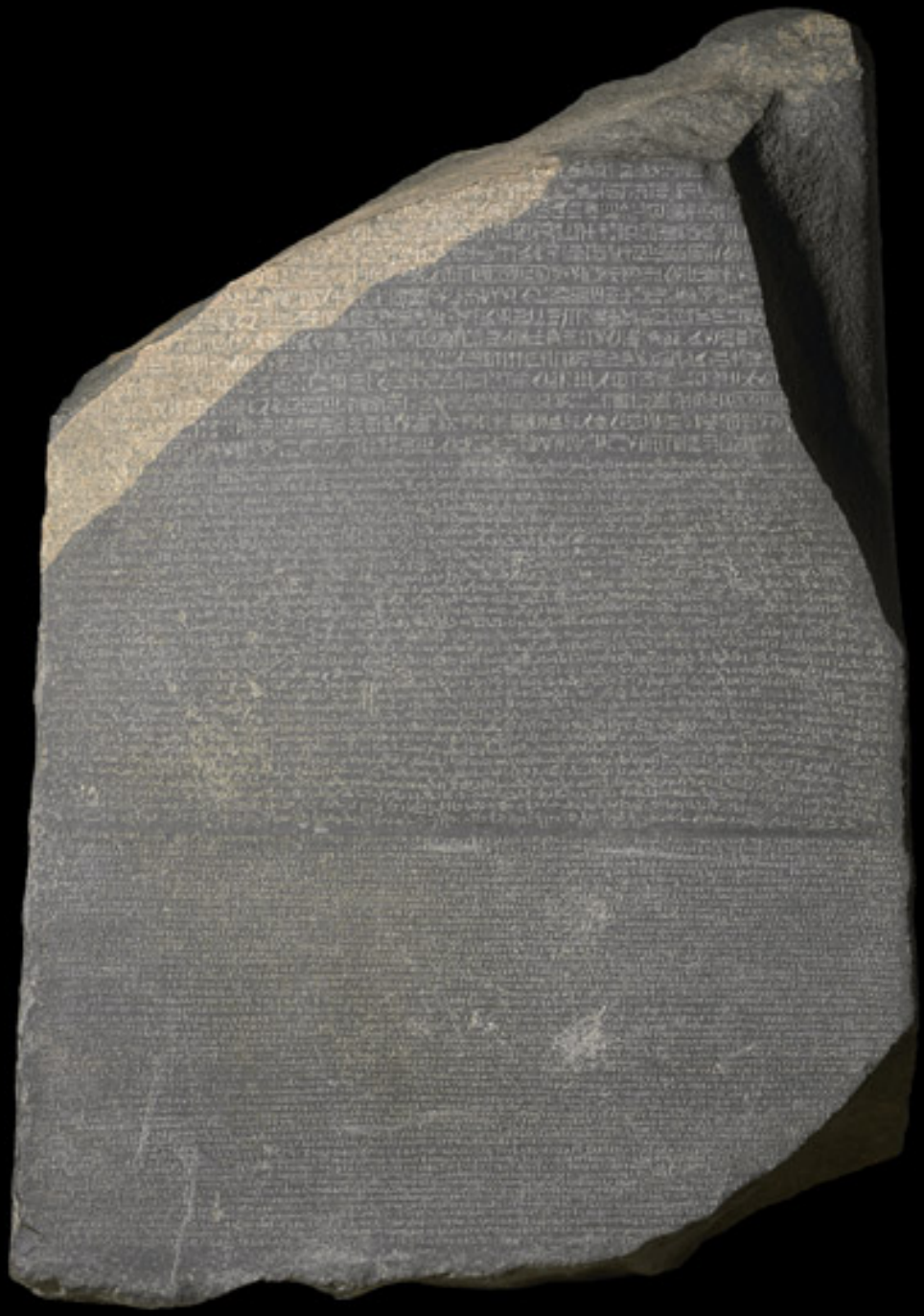

Lasca de pedra,
escrita hieroglífica, demótica e grega
('Pedra de Roseta')

Lasca de pedra,
capitais gregas (*boustrophedon*)

Folha de papiro,
capitais gregas

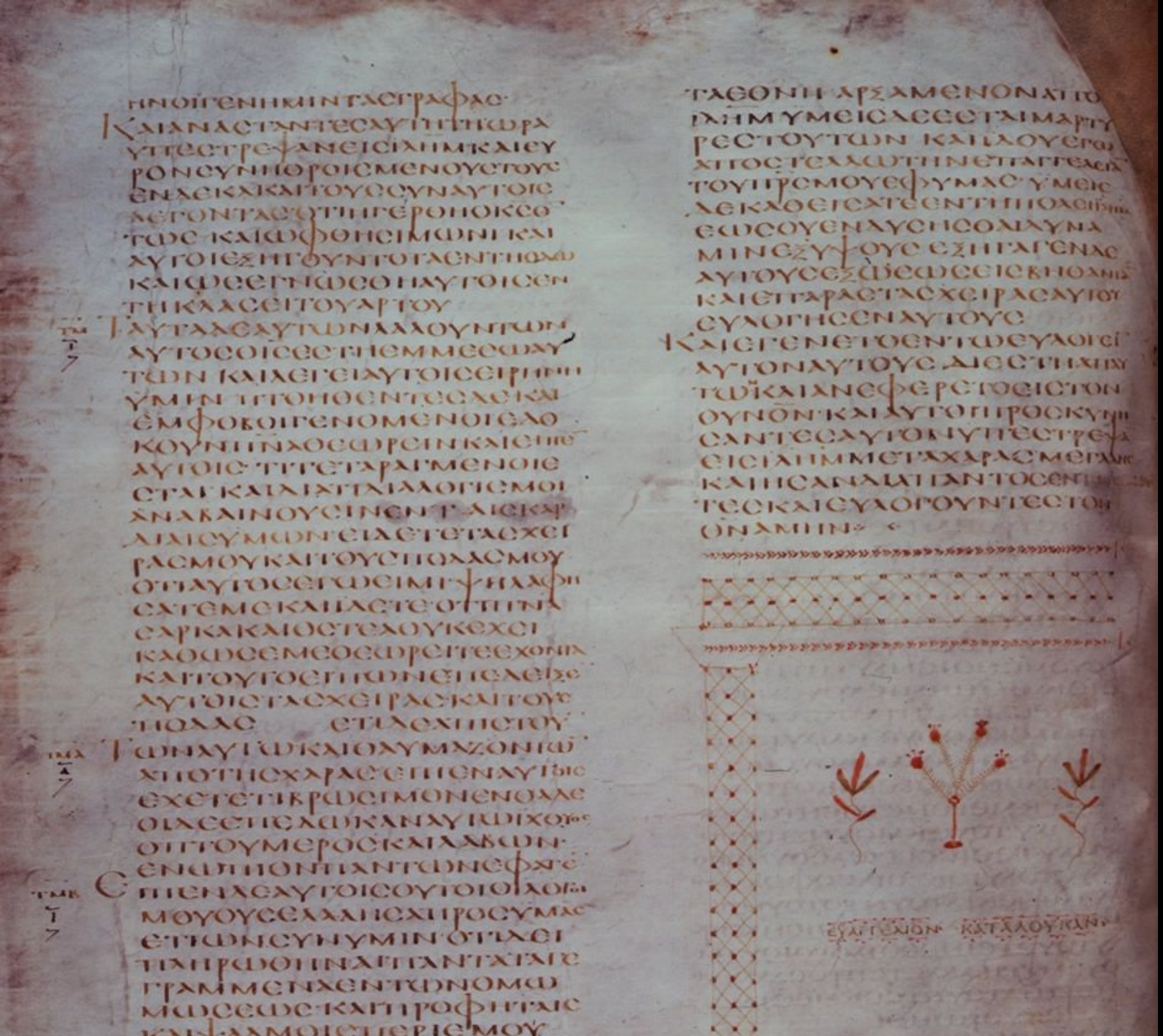

Pergaminho,
capitais gregas

題懷素自敘卷後

狂僧草聖繼張顛

卷後兼題大曆年

堪與儒門爲至寶

武功家世久相傳

太子太師致仕杜衍記時

至和甲午中夏在南都

Folha de papel,
escrita Han

Lascas de bambu,
escrita Han

孫子十家注

經之以五事校之

曰道天地將法

道者令民與上同意也

天者陰陽寒暑時制也

地者遠近險易

將者智信仁勇嚴也

法者曲制官道主用也

凡此五者將莫不聞

知者勝

孫子曰兵者詭道也故能而示之不能用而示之不用近而示之遠遠而

誘之利而動之亂而取之實而備之強而避之怒而撓之卑而驕之佚而勞

親之上計伐謀其次伐交其次伐兵其下攻城攻城之法為不得已修櫓轒轥具器械三月而後成

距闉又三月而後已將不勝其忿而蟻附之殺士三分而城不拔者此攻之災也

故善用兵者屈人之兵而非戰也拔人之城而非攻也毀人之國而非久也必以全爭於天下

故兵不頓而利可全故曰伐謀伐交之道也

凡用兵之法全國為上破國次之全軍為上破軍次之全旅為上破旅次之全卒為上破卒次之全伍為上破伍次之

是故百戰百勝非善之善者也不戰而屈人之兵善之善者也

故上兵伐謀其下攻城攻城之法為不得已

上兵伐謀其次伐交其次伐兵其下攻城

知己知彼百戰不殆不知彼而知己一勝一負

知己者勝

知彼知己者百戰不殆

不知彼而知己一勝一負

不知彼不知己每戰必敗

故曰勝可知而不可為

孫子曰兵者國之大事死生之地存亡之道不可不察也故經之以五事校之以計而索其情曰主孰有道將孰有能天地孰得法令孰行兵眾孰強士卒孰練賞罰孰明吾以此知勝負矣將聽吾計用之必敗去之計利以聽乃為之勢以佐其外勢者因利而制權也

兵者詭道也故能而示之不能用而示之不用近而示之遠遠而誘之利而動之亂而取之實而備之強而避之怒而撓之卑而驕之佚而勞親之

上計伐謀其次伐交其次伐兵其下攻城攻城之法為不得已修櫓轒轥具器械三月而後成距闉又三月而後已將不勝其忿而蟻附之殺士三分而城不拔者此攻之災也

故善用兵者屈人之兵而非戰也拔人之城而非攻也毀人之國而非久也必以全爭於天下故兵不頓而利可全故曰伐謀伐交之道也

凡用兵之法全國為上破國次之全軍為上破軍次之全旅為上破旅次之全卒為上破卒次之全伍為上破伍次之

是故百戰百勝非善之善者也不戰而屈人之兵善之善者也

故上兵伐謀其下攻城攻城之法為不得已

上兵伐謀其次伐交其次伐兵其下攻城

知己知彼百戰不殆不知彼而知己一勝一負

知己者勝

知彼知己者百戰不殆

Rolos de Seda,
Sânscrito (Bhagavata Purana)

Folhas de papel – livro,
escrita arábe medieval

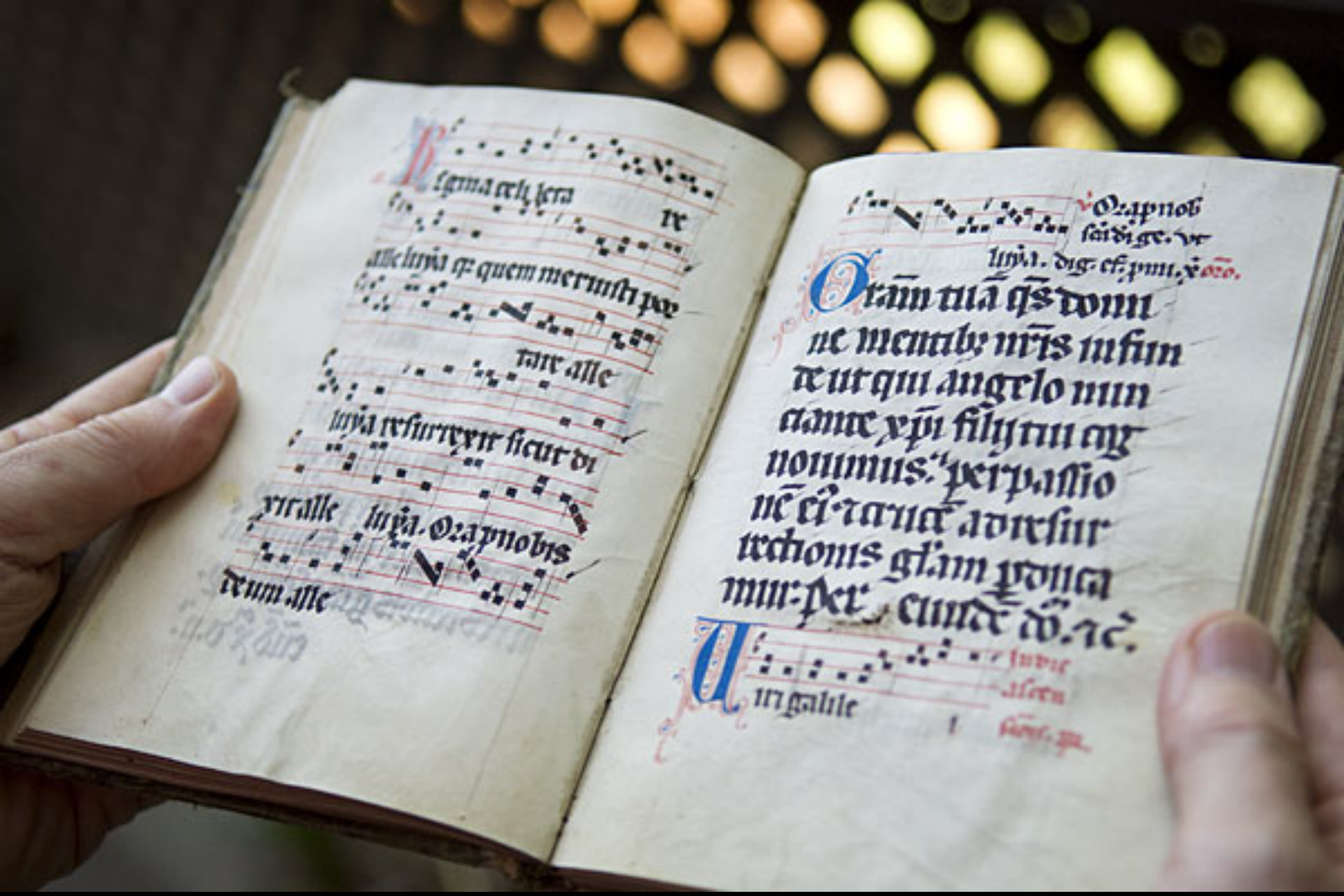

Folhas de papel – livro,
escrita latina medieval

Folhas de papel – livro,
escrita latina medieval impressa

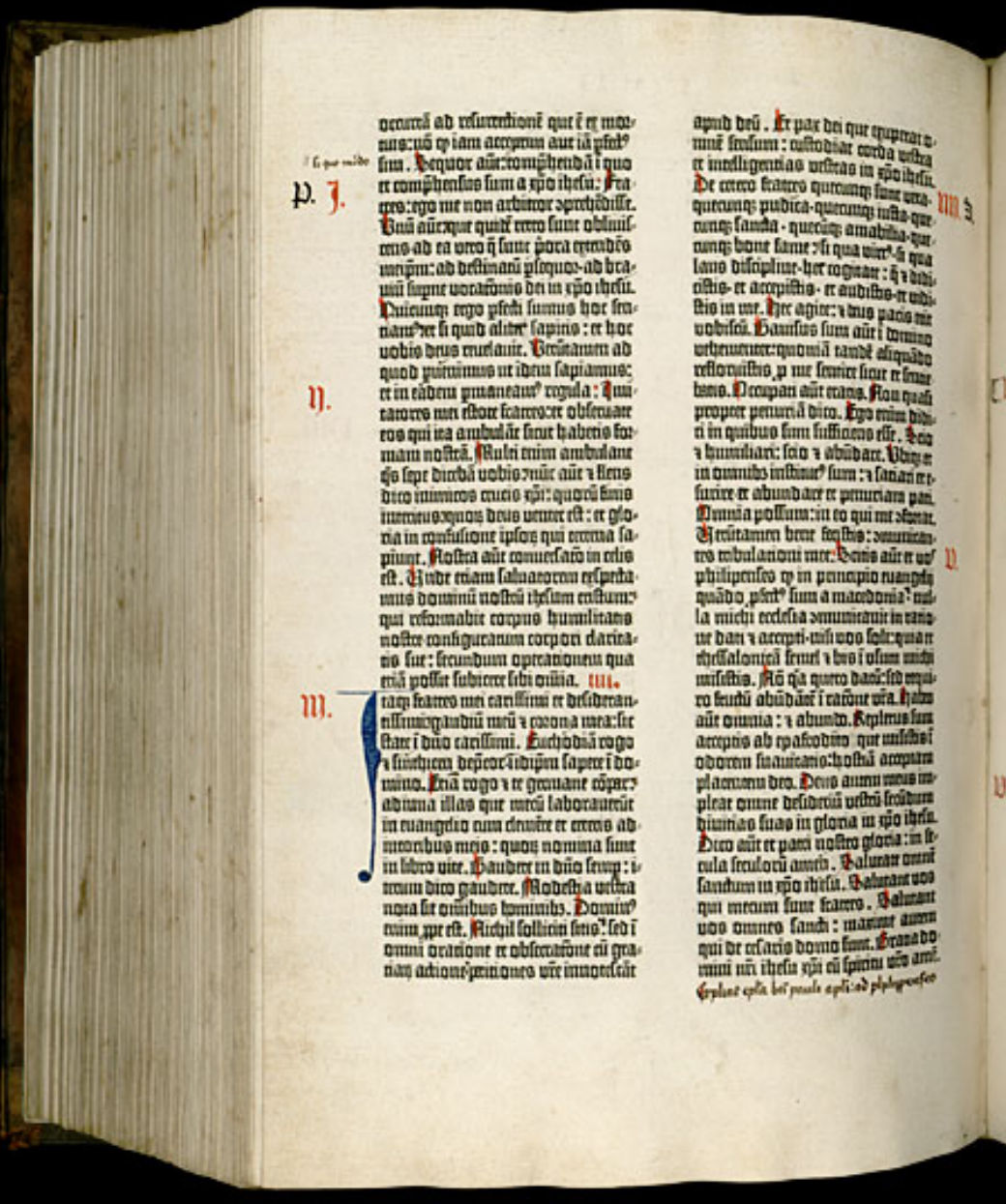

Colossenses

Epistola ad colossenses

Paulus apostolus ihesu xpi p voluntatem dei et timotheus frater: hijs qui sunt colossis sanctis et fidelibus fratribus in xpo ihesu. Gratia vobis et pax a deo patre nro. Gratias agimus deo et patri domini nri ihesu xpi semp p vobis orantes: audientes fidem vestram in xpo ihesu et dilectionem quam habetis in sanctos omnes propter spem quae reposita est vobis in celis quam audistis in verbo veritatis euangelij qd pervenit ad vos sicut et in universo mundo est: et fructificat et crescit sicut in vobis et ex die qua audistis et cognouistis gratiam dei in veritate: sicut didicistis ab epafra carissimo conseruo nro: qui est fidelis p vobis minister xpi ihesu. Qui etiam manifestauit nobis dilectionem vestram in spiritu. Ideo et nos ex qua die audiuimus non cessamus pro vobis orantes et postulantes ut impleamini agnitione voluntatis eius in omni sapientia et intellectu spirituali: ut ambuletis digne deo per omnia placentes in omni opere bono fructificantes et crescentes in scientia dei: in omni virtute confortati secundum potentiam claritatis eius in omni patientia et longanimitate cum gaudio gratias agentes deo patri: qui dignos nos fecit in partem sortis sanctorum in lumine. Qui eripuit nos de potestate tenebrarum et transtulit in regnum filij dilectionis sui. In quo habemus redemptionem et remissionem peccatorum: Qui est ymago dei invisibilis primogenitus omnis creature: quoniam in ipso condita sunt universa in celis et in terra visibilia et invisibilia. Sive throni sive dominationes sive principatus sive potestates: omnia per ipsum et in ipso creata sunt. Et ipse est ante omnes: et omnia in ipso constant. Et ipse est caput corporis ecclesie qui est principium primogenitus ex mortuis: ut sit in omnibus ipse primatum tenens. Quia in ipso complacuit omnem plenitudinem inhabitare et per eum reconciliare omnia in ipso: pacificans per sanguinem crucis eius sive que in terris sive que in celis sunt: Et vos cum essetis aliquando alienati et inimici sensu in operibus malis nunc autem reconciliauit in corpore carnis eius per mortem exhibere vos sanctos et immaculatos et irreprehensibiles coram ipso si tamen permanetis in fide fundati et stabiles et immobiles a spe euangelij qd audistis: qd predicatum est in universa creatura que sub celo est: cuius factus sum ego paulus minister. Nunc gaudeo in passionibus pro vobis: et adimpleo ea que desunt passionum xpi in carne mea pro corpore eius qd est ecclesia. Cuius factus sum ego minister secundum dispensationem dei que data est mihi in vobis: ut impleam verbum dei mysterium qd absconditum fuit a seculis et generationibus nunc autem manifestum est sanctis eius quibus voluit deus notas facere divitias gloriae sacramenti huius in gentibus: qui est xpus in vobis spes gloriae - quem nos

Duas Perguntas:

1. O Que é um "Livro Impresso" ?

Liber secundus Regum

David

Salomon

Homo pacis inter inimicos hierusalem

Quam dulcis inquam mihi in malis

Alloquitur blanda: Joab hinc pruntque ne phade

Verba aeres blanda pax ista phoque ne phade

Ecce quo pacem cum amico tuo loquitur

Vesipo i malis tribuno nimis fecit ei

Vos pacem christe et hinc hyste pditor iste

Liber tertius Regum

Vidua

Pro

Vocat David malis hos et bonis malis

Ecce ipsum in domo ipsorum in medio eorum

Scia truce ulti: dum mot sic ipsa cristum

Gens hic crudel: facit in mortem damnatos

Job

Vos fraplches sunt sa depunce ulti sine causa

Nimis iste in obprobrio nimis et inhas

2. Qual a inovação do "Livro Impresso" ?

Bíblia manuscrita, séc XIV (França)

Bíblia manuscrita, séc XV (Bohemia)

Incipit epla Ieronimi ad Paulinũ prebiterũ de omnibus diuine hystorie libris. Capitulum Primũ:

Frater ambrosius tua michi munuscula preferens detulit simul et suauissimas litteras: que a principio amicicie fide probate iam fidei et veteris amicicie preferebant. Vera enim illa necessitudo est xpi glutino copulata: quã nõ utilitas rei familiaris: non pecunia tantũ corpit: nõ subdola et palpãs adulatio: sed dei timor et diuinarũ scripturarũ studia conciliant. Legimus in veteribus historijs: quosdã lustrasse puincias: nouos adisse ptos: mãria trãsisse: ut eos quos et libris nouerãt: coram oculis viderent. Sic pitãgoras memphiticos vates: sic plato egiptum: et architam tarentinũ: eamq; orã italie: que quondã magna grecia dicebãt: laboriosissime peragrauit: et ut qui athenis nigr erat: et potens: cuiuslibet doctrinas achademie gimnasia resonabãt: fieret peregrinus atq; discipulus: maluit a lieta verecunde discere: q̃ sua impudenter ingerere. Denique cum litteras quasi toto orbe fugientes persequitur: raptus a piratis et venũdatus: tyranno crudelissimo paruit: ductus captiuus vinctus et seruus: tamen quia philosophus: maior emente se fuit: ad tyrannũ: lactea eloquentie fonte manantem: de vltimis hispanie galliarũq; finibus quosdam venisse nobiles legimus: et quos ad cõtemplationem sui roma non traxerat: vnius hominis fama peduxit. Habuit illa etas inaudiuum omnibus seculis: celebrãdumq; miraculum: ut vrbem tãtam ingressi: aliud extra vrbem quererent. Apollonius siue ille magus ut vulgus loquitur: siue phus ut pitagorici tradunt: iranit plas: prãsiuit caucasũ: albãnos: scithas: massagetas: opulentissima indie regna peuagauit: et ad extremum latissimo physon amne trãsnisso peuenit ad bragmanas: ut hyarcam in throno sedentẽ aureo: et de tantali fonte potantem: inter paucos discipulos de natura: de moribus ac de cursu dierũ et siderũ audiret docentem. Inde per elamitas babilonios: chaldeos: medos: assirios: parthos: syros: phenices: arabes: palestinos: reuersus ad alexandriã: peruenit ad ethiopiam: ut gimnosophistas et famosissimam solis mensam videret i sabulo. Inuenit ille vir vbiq; quod disceret: et semp proficiens: semper se melior fieret. Scriptit super hoc plenissime octo voluminibus: phylostratus. II.

Quid loquar de seculi hominibus: cum apostolus paulus: vas electionis: et magister gentium: qui de conscientia tanti in se hospitis loquebatur: dicens. An experimentum queritis eius qui in me loquitur cristus: post damascum arabiãq; lustratam: ascenderit ierosolimã ut videret petrũ et mãserit apud eum diebus quindecim. Hoc enim misterio ebdomadis et ogdoadis: futur gentium predicator instruendus erat. Rursumq; post annos quatuordecim assumpto barnaba et tyto: exposuit eum apostolis euangelium: ne forte i vacuum curreret aut cucurrisset. Habet nescio quid latentis energie vnus vocis actus: et in aures discipuli de auctoris ore transfusa: fortius sonat. Vnde et esthines cũ rodi exulãret: et legeret illa demosthenis.

The Gutenberg Bible [The King's Library, British Library] digitized by the HUMI Project, Keio University, March 2000

Bíblia impressa, séc XV (Mainz) - *velum*

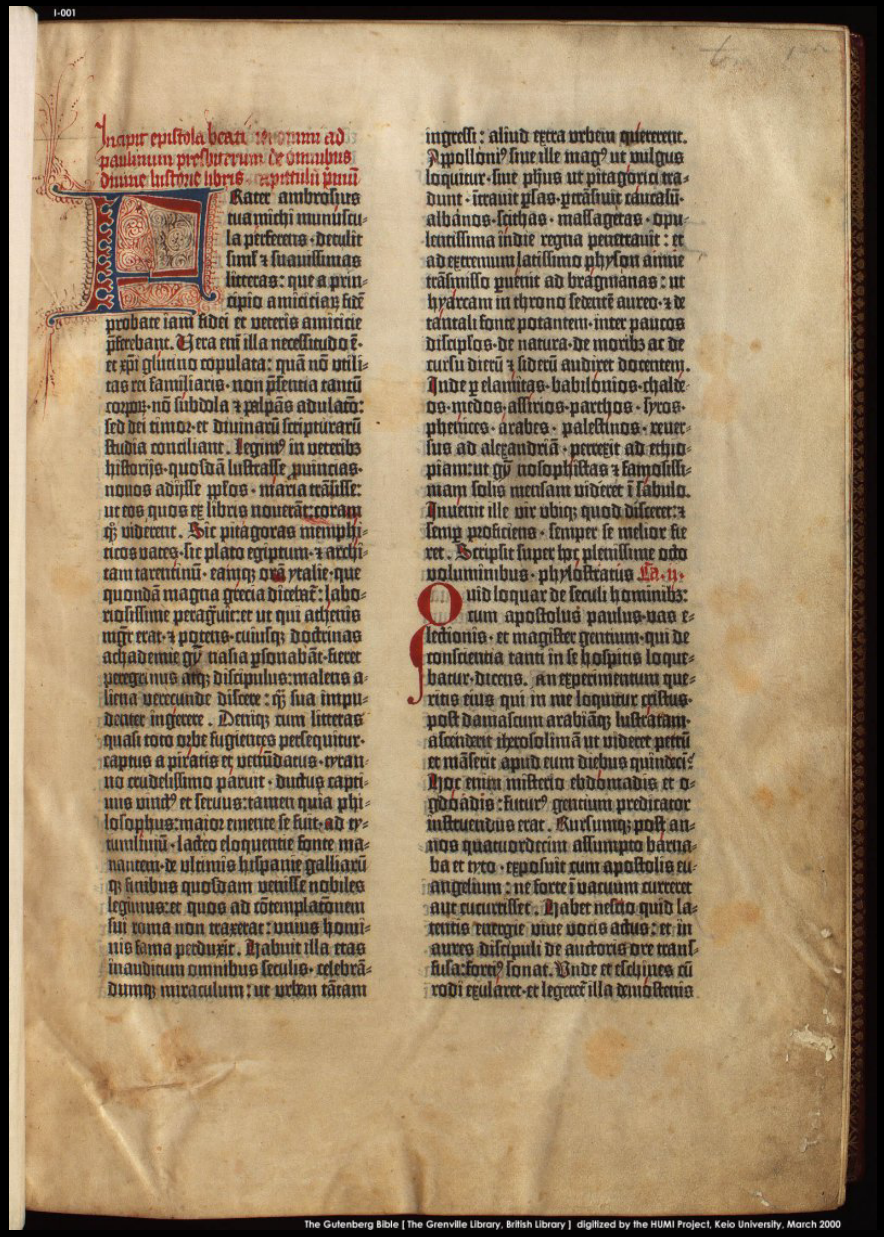

Incipit epistola beati Hieronimi ad paulinum presbyterum de omnibus diuine historie libris. Capitulum primum

Frater ambrosius tua michi munuscula perferens · dedit simul ⁊ suauissimas litteras: que a principio amicitiarum fidem probare iam fidei et veteris amicitie placebant. Ita era enim illa necessitudo et spiritu gliuino copulata: quam non utilitas re familiaris · non pecunia tamen corpus · non subdola ⁊ palpans adulatio: sed dei timor · et diuinarum scripturarum studia conciliant. Legimus in veteribus historijs · quosdam lustrasse provincias · nouos adisse populos · maria transisse: ut eos quos et libros nouerant coram se viderent. Sic pitagoras memphiticos vates · sic plato egiptum · ⁊ architam tarentinum · eamque oram italie · que quondam magna grecia dicebat: laboriosissime peragrauit: et ut qui acterris magis erat · ⁊ potens · cuiusque doctrinas ad academie gymnasia personabat · fieret peregrinus atque discipulus: malens a longe verecunde discere: quam sua impudenter ingerere. Denique cum litteras quasi toto orbe fugientes persequitur · captus a piratis et venundatus · tyranno crudelissimo parent · ductus captiuus vinci? et seruus: tamen quia philosophus: maior cuncte se fuit · ad tyrannum · lacro eloquentie fonte manantem · de vltimis hispanie galliarum finibus quosdam venisse nobiles legimus: et quos ad contemplationem sui roma non traxerat: vnius hominis fama peduxit. Habuit illa res inaudiam omnibus seculis · celebrandumque miraculum: ut urbem tantam ingressi: aliud extra urbem quererent.

Apollonius siue ille magus ut vulgus loquitur · siue phius ut pitagorici tradunt · iuuauit plas · prestitit caucasii · albanos · scythas · massagetas · opulentissima indie regna penetrauit: et ad extremum latissimo physon amnis transiisso puenit ad bragmanas: ut hyarcam in throno sedentem aureo · ⁊ de cauculi fonte potantem · inter paucos discipulos · de natura · de moribus ac de cursu dierum ⁊ siderum audiret docentem. Inde per elamitas · babilonios · chaldeos · medos · assirios · parthos · syros · phenices · arabes · palestinos · rediit sus ad alexandriam · peruenit ad ethiopiam: ut gymnosophistas ⁊ famosissimam solis mensam videret in fabulo. Inuenit ille vir vbique quod discere: ⁊ semper proficiens · semper se melior fieret. Scriptis super hoc plenissime octo voluminibus · phylostratus Lib. ii.

Quid loquar de seculi hominibus: cum apostolus paulus · vas electionis · et magister gentium · qui de conscientia tanti in se hospitis loquebatur · dicens. An experimentum queritis eius qui in me loquitur christus · post damascum arabiamque lustratam · ascendit ierosolimam ut videret petrum et mansit apud eum diebus quindecim. Hoc enim mysterio ebdomadis et ogdoadis: futurus gentium predicator instruendus erat. Cursumque post annos quatuordecim assumpto barnaba et tyto · reposuit cum apostolis euangelium: ne forte in vacuum curreret aut cucurrisset. Habet nescio quid latentis tragedie viue vocis actus: et in aures discipuli de auctoris ore transfusa: fortius sonat. Vnde et eschines cum rodi regularet · et legeret illa demosthenis

The Gutenberg Bible [The Grenville Library, British Library] digitized by the HUMI Project, Keio University, March 2000

Bíblia impressa, séc XV (Mainz) - papel

Tecnologias de registro e difusão

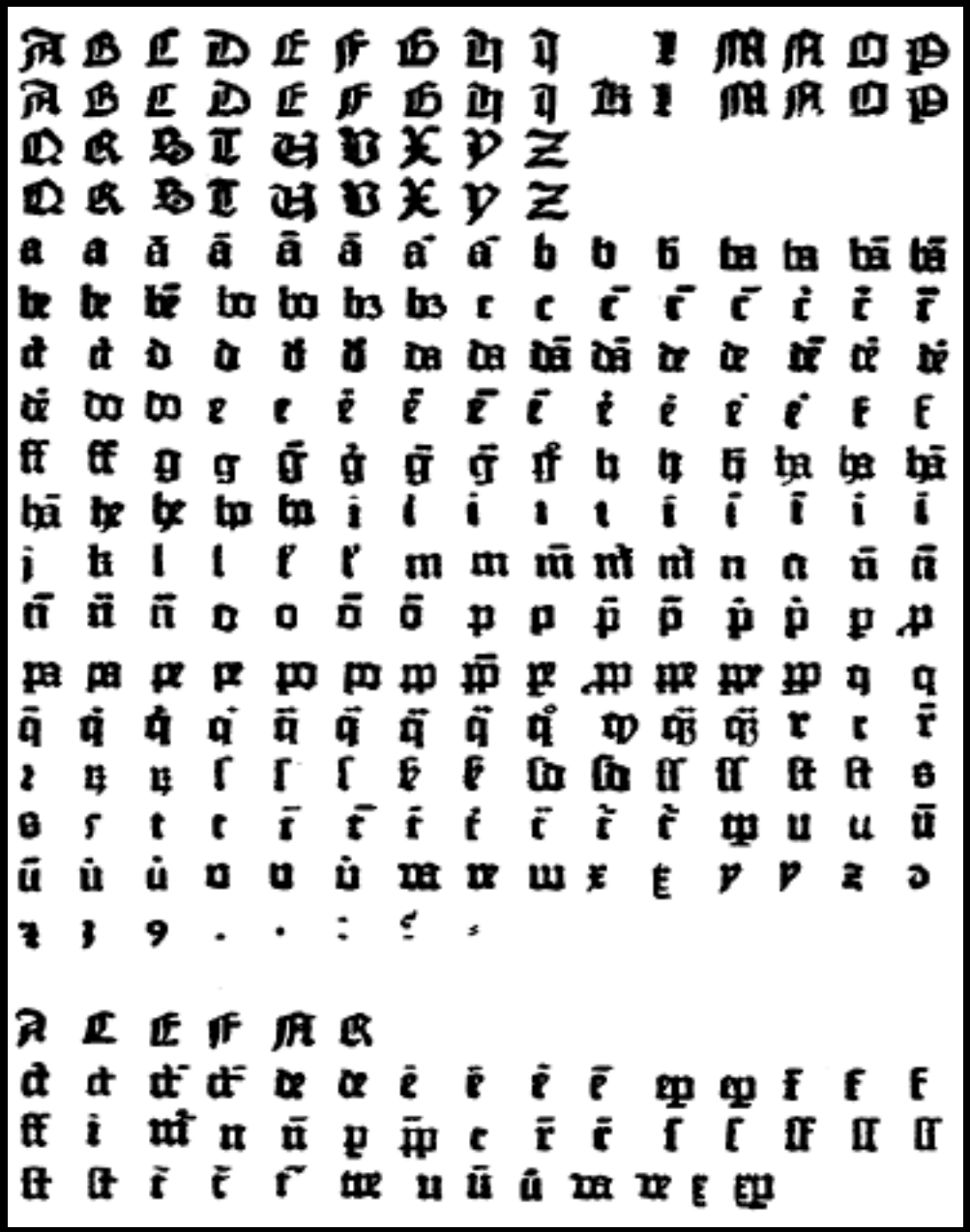

1479

1483

孫子十家注

經之以五事校之

曰道天地將法

道者令民與上同意也

天者陰陽寒暑時制也

地者遠近險易

將者智信仁勇嚴也

法者曲制官道主用也

凡此五者將莫不聞

知者勝

孫子曰兵者詭道也故能而示之不能用而示之不用近而示之遠遠而

誘之利而動之亂而取之實而備之強而避之怒而撓之卑而驕之佚而勞

親之上計伐謀其次伐交其次伐兵其下攻城攻城之法為不得已修櫓轒轥具器械三月而後成

距闉又三月而後已將不勝其忿而蟻附之殺士三分而城不拔者此攻之災也

故善用兵者屈人之兵而非戰也拔人之城而非攻也毀人之國而非久也必以全爭於天下

故兵不頓而利可全故曰伐謀伐交之道也

凡用兵之法全國為上破國次之全軍為上破軍次之全旅為上破旅次之全卒為上破卒次之全伍為上破伍次之

是故百戰百勝非善之善者也不戰而屈人之兵善之善者也

故上兵伐謀其下攻城攻城之法為不得已

上兵伐謀其次伐交其次伐兵其下攻城

知己知彼百戰不殆不知彼而知己一勝一負

知己者勝

知彼知己者百戰不殆

不知彼而知己一勝一負

不知彼不知己每戰必敗

故曰勝可知而不可為

孫子曰兵者國之大事死生之地存亡之道不可不察也故經之以五事校之以計而索其情曰主孰有道將孰有能天地孰得法令孰行兵眾孰強士卒孰練賞罰孰明吾以此知勝負矣將聽吾計用之必敗去之計利以聽乃為之勢以佐其外勢者因利而制權也

兵者詭道也故能而示之不能用而示之不用近而示之遠遠而誘之利而動之亂而取之實而備之強而避之怒而撓之卑而驕之佚而勞親之

上計伐謀其次伐交其次伐兵其下攻城攻城之法為不得已修櫓轒轥具器械三月而後成距闉又三月而後已將不勝其忿而蟻附之殺士三分而城不拔者此攻之災也

故善用兵者屈人之兵而非戰也拔人之城而非攻也毀人之國而非久也必以全爭於天下故兵不頓而利可全故曰伐謀伐交之道也

凡用兵之法全國為上破國次之全軍為上破軍次之全旅為上破旅次之全卒為上破卒次之全伍為上破伍次之

是故百戰百勝非善之善者也不戰而屈人之兵善之善者也

故上兵伐謀其下攻城攻城之法為不得已

上兵伐謀其次伐交其次伐兵其下攻城

知己知彼百戰不殆不知彼而知己一勝一負

知己者勝

知彼知己者百戰不殆

Incunábulos

Incipit epla ꝑ sc̃m hieronimi ꝯ ad Paulinũ presbiterũ · de omnibus diuine hystorie libris · Capitulum primũ :-

Frater ambrosius tua michi munuscula preferens · detulit simul ꝯ suauissimas litteras : que a principio amicicie ꝯ probate iam fidei et veteris amicicie ꝑferebant. Vera enim illa necessitudo ē · et xp̃i glutino copulata : quã nõ utilitas rei familiaris · non ꝑsentia tantũ rompit · nõ subdola ꝯ palpãs adulatio : sed dei timor · et diuinarũ scripturarũ studia conciliant. Legimus in veteribus historijs · quosdã lustrasse · puincias · nouos adisse ꝓlos · maria trãsisse : ut eos quos et libris nouerãt : coram oculis viderent. Sic pitagoras memphiticos vates · sic plato egiptum · ꝯ architam tarentinũ · eamq; orã italie · que quondã magna grecia dicebat̃ : laboriosissime peraguit : et ut qui athenis mgr erat · ꝯ potens · cuiusq; doctrinas achademie gignasia ꝓsonabãt · fieret peregrinus atq; discipulus : malens a lienis verecunde discere : q̃ sua impudenter ingerere. Denique cum litteras quasi toto orbe fugientes persequitur · raptus a piratis et venũdatus · tyranno crudelissimo paruit · ductus captiuus vinctus et seruus : tamen quia philosophus : maior emente se fuit · ad tyrannum · ladco eloquentie fonte manantem · de vltimis hispanie galliarũ q; finibus quosdam venisse nobiles legimus : et quos ad cõtemplationem sui roma non traxerat : vnius hominis fama peduxit. Habuit illa eras inaudium omnibus seculis · celebrãdumq; miraculum : ut vrbem tãtam ingressi : aliud extra vrbem quererent.

Apollonius siue ille magus ut vulgus loquitur · siue phus ut pitagorici tradunt · iranit ꝓlas · ꝓãsiuit caucasũ · albãnos · scithas · massagetas · opulentissima indie regna penetrauit : et ad extremum latissimo physon annem trãsmisso peuenit ad bragmanas : ut hyarcam in throno sedentẽ aureo · ꝯ de tantali fonte potantem · inter paucos discipulos · de natura · de moribus ac de cursu dierũ ꝯ siderũ audiret docentem. Inde ꝯ elamitas · babilonios · chaldeos · medos · assirios · parthos · hyrcanos · phenices · arabes · palestinos · reuersus ad alexandriã · peregit ad ethiopiam : ut gymnosophistas ꝯ famosissimam solis mensam videret ĩ fabulo. Inuenit ille vir vbiq; quod disceret : ꝯ semp proficiens · semper se melior fieret. Scriptit super hoc plenissime octo voluminibus · phylostratus. II.

Quid loquar de seculi hominibus : cum apostolus paulus · vas electionis · et magister gentium · qui de conscientia tanti in se hospitis loquebatur · dicens. An expetimentum queritis eius qui in me loquitur christus · post damascum arabiãq; lustratam · ascendit ierosolimã ut videret petrũ et mãsit apud eum diebus quindecim. Hoc enim misterio ebdomadis et ogdoadis : futur̃ gentium predicator instruendus erat. Kursumq; post annos quatuordecim assumpto barnaba et tyto · exposuit eum apostolis euangelium : ne forte ĩ vacuum curreret aut cucurrisset. Habet nescio quid latentis energie viue vocis actus : et in aures discipuli de auctoris ore translata : fortiꝰ sonat. Vnde et eschines cũ rodi eqularet · et legeret illa demostenis

The Gutenberg Bible [The King's Library, British Library] digitized by the HUMI Project, Keio University, March 2000

Incipit epistola beati hieronimi ad paulinum presbyterum de omnibus diuine hystorie libris · capitulũ primũ

Frater ambrosius tua michi munuscula preferens · detulit simul ꝯ suauissimas litteras : que a principio amicicie ꝯ probate iam fidei et veteris amicicie ꝑferebant. Vera enim illa necessitudo ē · et xp̃i glutino copulata : quã nõ utilitas rei familiaris · non ꝑsentia tantũ rompit · nõ subdola ꝯ palpãs adulatio : sed dei timor · et diuinarũ scripturarũ studia conciliant. Legimus in veteribus historijs · quosdã lustrasse · puincias · nouos adisse ꝓlos · maria trãsisse : ut eos quos et libris nouerãt : coram oculis viderent. Sic pitagoras memphiticos vates · sic plato egiptum · ꝯ architam tarentinũ · eamq; orã italie · que quondã magna grecia dicebat̃ : laboriosissime peraguit : et ut qui athenis mgr erat · ꝯ potens · cuiusq; doctrinas achademie gignasia ꝓsonabãt · fieret peregrinus atq; discipulus : malens a lienis verecunde discere : q̃ sua impudenter ingerere. Denique cum litteras quasi toto orbe fugientes persequitur · raptus a piratis et venũdatus · tyranno crudelissimo paruit · ductus captiuus vinctus et seruus : tamen quia philosophus : maior emente se fuit · ad tyrannum · ladco eloquentie fonte manantem · de vltimis hispanie galliarũ q; finibus quosdam venisse nobiles legimus : et quos ad cõtemplationem sui roma non traxerat : vnius hominis fama peduxit. Habuit illa eras inaudium omnibus seculis · celebrãdumq; miraculum : ut vrbem tãtam ingressi : aliud extra vrbem quererent.

Apollonius siue ille magus ut vulgus loquitur · siue phus ut pitagorici tradunt · iranit ꝓlas · ꝓãsiuit caucasũ · albãnos · scithas · massagetas · opulentissima indie regna penetrauit : et ad extremum latissimo physon annem trãsmisso peuenit ad bragmanas : ut hyarcam in throno sedentẽ aureo · ꝯ de tantali fonte potantem · inter paucos discipulos · de natura · de moribus ac de cursu dierũ ꝯ siderũ audiret docentem. Inde ꝯ elamitas · babilonios · chaldeos · medos · assirios · parthos · hyrcanos · phenices · arabes · palestinos · reuersus ad alexandriã · peregit ad ethiopiam : ut gymnosophistas ꝯ famosissimam solis mensam videret ĩ fabulo. Inuenit ille vir vbiq; quod disceret : ꝯ semp proficiens · semper se melior fieret. Scriptit super hoc plenissime octo voluminibus · phylostratus. II.

Quid loquar de seculi hominibus : cum apostolus paulus · vas electionis · et magister gentium · qui de conscientia tanti in se hospitis loquebatur · dicens. An expetimentum queritis eius qui in me loquitur christus · post damascum arabiãq; lustratam · ascendit ierosolimã ut videret petrũ et mãsit apud eum diebus quindecim. Hoc enim misterio ebdomadis et ogdoadis : futur̃ gentium predicator instruendus erat. Kursumq; post annos quatuordecim assumpto barnaba et tyto · exposuit eum apostolis euangelium : ne forte ĩ vacuum curreret aut cucurrisset. Habet nescio quid latentis energie viue vocis actus : et in aures discipuli de auctoris ore translata : fortiꝰ sonat. Vnde et eschines cũ rodi eqularet · et legeret illa demostenis

The Gutenberg Bible [The Grenville Library, British Library] digitized by the HUMI Project, Keio University, March 2000

Incipit epla sci Hieronimi ad Paulinū presbiterū de omnibus diuine hystorie libris. Capitulum primū:

Frater ambrosius tua michi munuscula perferens detulit simul et suauissimas litteras: que a principio amicicie fide probate iam fidei et veteris amicicie preferebant. Vera enim illa necessitudo et xpi glutino copulata: quā nō utilitas rei familiaris. non presentia tantū corporis. nō subdola et palpās adulatio: sed dei timor. et diuinarū scripturarū studia conciliant. Legimus in veteribus historijs. quosdā lustrasse prouincias. nouos adijsse populos. maria trāsisse: ut eos quos ex libris nouerāt: coram quos viderent. Sic pitagoras memphiticos vates. sic plato egiptum. et architam tarentinū. eamque ora ytalie. que quondā magna grecia dicebat: labo-

ingressi: aliud extra urbem quererent. Apollonius siue ille magus ut vulgus loquitur. siue phus ut pitagorici tradunt. iranit plas. peratiuit caucasū. albanos. scithas. massagetas. opulentissima indie regna penetrauit: et ad extremum latissimo physon amne trāsmisso puenit ad bragmanas: ut hyarcam in throno sedentē aureo. et de tantali fonte potantem. inter paucos discipulos. de natura. de moribus ac de cursu dierū et siderū audiret docentem. Inde per elamitas. babilonios. chaldeos. medos. assirios. parthos. syros. phenices. arabes. palestinos. reuersus ad alexandriā. peruenit ad ethiopiam: ut gymnosophistas et famosissimam solis mensam videret i sabulo. Inuenit ille vir ubique quod disceret: et semper proficiens. semper se melior fieret. Scripsit super hoc plenissime octo voluminibus. phylostratus. II

Quid loquar de seculi hominibus:

I-001

Incipit epistola beati hieronimi ad paulinum presbiterum de omnibus diuine lectione libris. capitulum primum

Frater ambrosius tua michi munuscula perferens. detulit simul et suauissimas litteras: que a principio amicicie fide probate iam fidei et veteris amicicie preferebant. Vera enim illa necessitudo est xpi glutino copulata: quam non utilitas rei familiaris. non presentia tantum corporis. non subdola et palpans adulatio: sed dei timor. et diuinarum scripturarum studia conciliant. Legimus in veteribus historiis. quosdam lustrasse prouincias. nouos adiisse populos. maria transisse: ut eos quos ex libris nouerant: coram quoque viderent. Sic pitagoras memphiticos vates. sic plato egiptum. et architam tarentinum. eamque oram italie. que

ingressi: aliud extra urbem quereretur. Apollonius siue ille magus ut vulgus loquitur. siue phius ut pitagorici tradunt. iterauit plas. prestituit caucasum. albanos. scithas. massagetas. opulentissima indie regna penetrauit: et ad extremum latissimo physon amne transmisso peruenit ad bragmanas: ut hyarcam in throno sedentem aureo. et de tantali fonte potantem. inter paucos discipulos. de natura. de moribus ac de cursu dierum et siderum audiret docentem. Inde per elamitas. babilonios. chaldeos. medos. assirios. parthos. syros. phenices. arabes. palestinos. reuersus ad alexandriam. peruenit ad ethiopiam: ut gymnosophistas et famosissimam solis mensam videret in fabulo. Inuenit ille vir ubique quod disceret: et semper proficiens. semper se melior fieret. Scripsit super hoc plenissime octo voluminibus. phylostratus. Ca. ii.

in victimam. Per agnos singulos ⁊
arietes erit sacrificiū simile duarū deci-
marū: que aspersa sit oleo tercie partis
hin: ⁊ vinū ad libamentū tercie partis
eiusdem mensure offeret in odorē su-
auitatis dño. Quādo vero de bobz
feceris holocaustum aut hostiam ut im-
pleas votū uel pacificas victimas: da
bis per singulos boues simile tres de-
cimas consperse oleo. quod habeat
medium mensure hin: ⁊ vinū ad liba
fundenda eiusdem mensure ī oblatio-
nem suauissimi odoris dño. Hic faci

Agrippa colonia q̃ ad sinistri rhenū lat⁹ sita est. loc⁹ ⁊ situ ⁊ flumie clar⁹ ⁊ ppl'o. quā alij scribunt Agrippinā dictā q̃ nūc Colonia dicit. Ea inferioris germanie vbior vrbs ad citeriorīs rheni ripas sita. Temporib⁹ enee troiani a q̃dā troiano colono noīe (vt sicard⁹ cremonēsis hꝯ) initiū suplit: ⁊ postmodū Claudii imperatoris iussu qui agrippine mart⁹ fuit. ⁊ vbiorū pplis a sueuis fugat⁹ instaurata extitit. ⁊ ab agrippina vxore ex eor pgenia ducta appellata. quā vrbē sic cōditā vbi ppli habitare cepe runt. Ceriores tn historici oēs asserunt q. M. agrippa colonie illi⁹ auctor fuit. Qui licet multa domi multa foris preclara cōstruxit: illam tn ex oib⁹ dignā cēsuit. cui suū nomē imponeret. Edificator ac bellator egregi⁹ dignusq̃ habit⁹. quē august⁹ sibi generū ex toto orbe eligeret: nō q̃ liscūq̃ filie: sed dilecte: sed vnice: sed auguste. Is vrbē in emulationē Treuerīs opulentissimā ordinauit: vt seditiones gallie cōprimere posset Hildericus aūt rex frāco⁹ lōge postea ex agrippina autores Egidii romani eiecit: francis impositis ex francor incolatu Colonia appellauit quāq̃ nōnulli coloniam romanor esse dixerūt.

Que ciuitas cū romanorū socia esset: fatali igne ꝯsumpta est: in q̃ capitolii ⁊ edificia ⁊ rit⁹ roma nor instar fuere ⁊ adhuc nōnulla extant: habet eīn capitolii ad effigiē romani nisi q̃ p senatu illic pacis ⁊ belli consilia agitante: hic famosi iuuenes ac puelle nocturnas laudes deo cōcinunt eterna cōcordia. Ibi rotarū ⁊ armor strepit⁹ ac gemit⁹ captiuorū. hic quies ⁊ gaudiū ac iocantiū voces. ⁊ c̃q̃ illic bellū illuc pacificus triūphator ingredit. Videt ibi templū vrbe media pulcherrimū quāuis inexpletū q̃ haud immerito sūmū vocāt. Magor ibi regū corpa ab ortu vsq̃ ad occasum tribus saltibus transuecta Quos ad etherei quondā regē ad presepia vagientē cū muneribⁿ⁹ veneratos legimus. hec libera ac insignis vrbs metropolis est. Cuius archiepiscop⁹ romanū eligit imperatorē. In ea multi scia ⁊ scitate claruere viri: quor ⁊ numero seuerin⁹ ipsius vrbis epus. Et albertus magnus cui corpus apud predicatores obseruat. Ibi xo. ex thebeor legione cursus sui agonis cōpleuerūt. Ursula q̃s cū vndecī virginū multb⁹ ⁊ alij nōnulli in ea martirū pmeruerūt. Morū aūt est quāta ibi ciuitas que vrbis spēs: que virorū

grauitas que mūdicie matronarū. Peruetustus gētis colonie ritū esse vulgo psuasus preserti fe mineo Franciscus petracha scribit. Qui hoc insigne spectaculū vidit. In vigilia Johānis baptiste cū sol ad occidētē vergit. Oīs ripa preclaro ⁊ ingenti mulierū agmine tegit: ⁊ incredibilis sine offensione cōcursus erit: vicissimq̃ alacres pars herbis odoriferis intinctis reductisq̃ post cubitū manicis candidas in gurgite man⁹ ⁊ brachia lauant. Et tradūt oēm totius anni calamitatē eminentē fluuiali illius diei ablutione purgari. ⁊ deinceps letiora succedere. Itaq̃ lustratione esse annuam in exhausto semp studio cultū colendūq̃. O nimiū felices rhenī accole: quor ille miserias purgat germanie superiorīs nec hister nec albis italicor nec padus vnq̃ valuit purgare nec tyberis pigriora sūt hec flumina. Prope coloniā aquēsis vrbs Aquisgrani dicta karoli magni sedes. ⁊ in tēplo marmoreo verendū barbaris gentib⁹ illi⁹ principis sepulchrū. is statuit vt successores sui primā inde coronā. Et pma inde imperij auspicia capescerēt: q̃ hodieq̃ seruat: seruabit q̃diu romani frena imperij theutonica manus aget.

L. pōponi⁹ historic⁹ ⁊ orator atellanar scptor p b tēp⁹ (eusebio teste) clar⁹ fuit. q̃ geographie libellū edidit. in q̃ vrbū distantias ⁊ loca queq̃ mensurat.

Leone⁹ grāmaticus doctissim⁹ On. pōpei libert⁹. Is iussu dñi sui pōpei ꝯmētaria i medicina q̃ pōpei⁹ denicto metridate i suis scrinijs cōpererat: i nūm trāstulit sermonē. metridates eīn mediane curiosus ab oībus sbiect⁹ suis singula medicīalia exq̃rēs cōmēdationū hor ⁊ crēplarta i archanis suis reliq̃rat.

Agrippa gener octauiani edificator egregi⁹ rome q̃ multa cōstruxit i edilitate sua adiecta vginca aq̃ ceterisq̃ coruinat⁹ atq̃ emēdat⁹ lac⁹ septigētos fecit: idq̃ fuit qd octauianu augustū ppl'o romāo vinū peteti sbiratū rādisse scribit suetoni⁹ tot aqs introduxit agrippa gener me⁹ ⁊ vinū q̃rit⁹ coloniecq̃ nomē ⁊ dignitatē dedit.

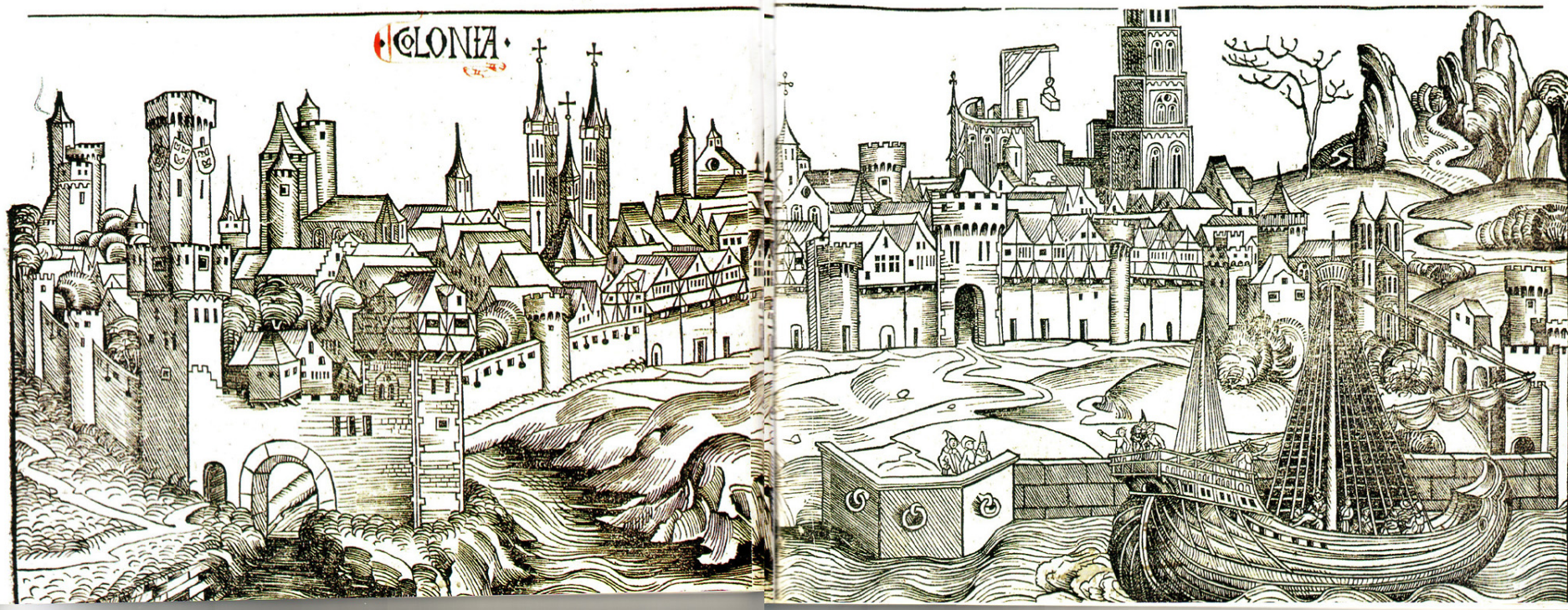

dimisit. Et nō multo post carolus clex
pōtifex ambone ꝓscenso euāgelia xpi c
se oim rex q̄ si
yduū decebris
natalis dñi in
silicas celebra
q̄. carolū imp
vetusto impat
pplus roman
Carolo augus
patori vita ⁊ v
mi oleiq̄ liq̄m
gē declaratus p
edificato apud
greci xenodoc
pontificatus s

Cometes

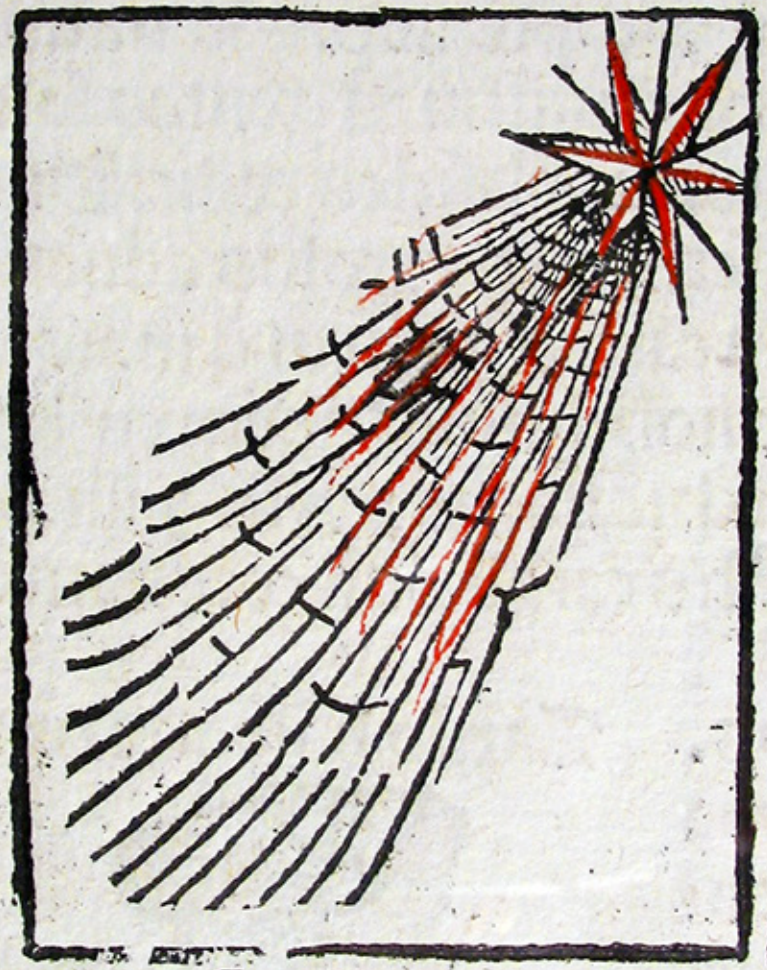

it. vt nōnulli putāt tante calamitatis in
die ydus Junij. Eius in morte tum sede

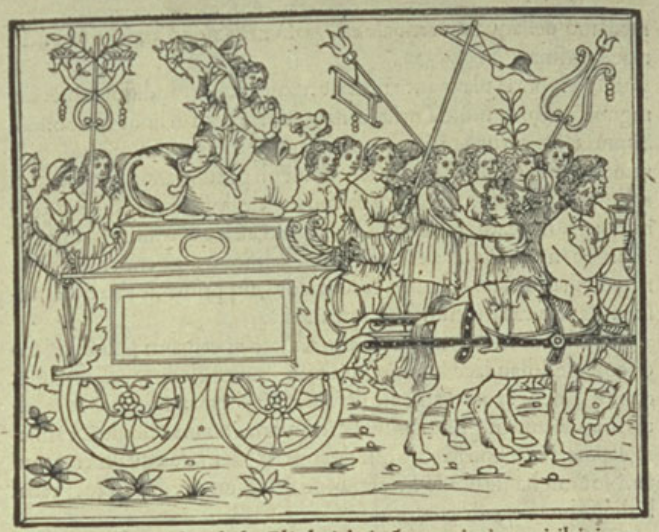

ce ligatura alla fistula tubale, Gli altri dui cũ ueterrimi cornitibici concordi ciascuno & cum gli instrumenti delle Equitante nymphe.

Sotto lequale triũphale seiughe era laxide nel meditullo, Nelq̃le gli rotali radii erano infixi, deliniamento, Balustico, gracilisceni sepõsa negli mucronati labii cum uno pomulo alla circunferentia. Elquale Polo era di finissimo & ponderoso oro, repudiante el rodicabile erugine, & lo incẽdioso Vulcano, della uirtute & pace exitiale ueneno. Summamente dagli festigianti celebrato, cum moderate, & repentine riuolutiõe intorno saltanti, cum solemnissimi plausi, cum gli habiti cincti di fasceole uolitante, Et le sedente sopra gli trahenti centauri. La Sancta cagione, & diuino mysterio, inuoce cõsone & carmini cancionali cum extrema exultatione amorosamente lauda uano.

**
*

EL SEQVENTE triumpho nõ meno mirauegliosо del primo. Impero che egli hauea le quatro uolubile rote tutte, & gli radii, & il meditullo defusco achate, di candide uenule uagamente uaricato. Ne tale certamente gestoe re Pyrrho cũm le noue Muse & Apolline in medio pulsante dalla natura impresso.

Laxide & la forma del dicto q̃le el primo, ma le tabelle erão di cyaneo Saphyro oriental e, atomato de scintillule doro, alla magica gratissimo, & longe acceptissimo a cupidine nella sinistra mano.

Nella tabella dextra mirai exscalpto una insigne Matrõa che dui oui hauea parturito, in uno cubile regio collocata, di uno mirabile pallacio, Cum obstetrice stupefacte, & multe altre matrone & astante Nympheo Degli quali usciua de uno una flammula, & del altro ouo due spectatissime stelle.

* *
*

Incunábulos Portugueses

יקבל מעמו. פי הוא פעל וכן תועבה נפש. לבל
לא תעבוד עולה לא לבו תעבוד והוא הנעבד לשון
עבודה. ולו עולה בלשון הקודש וזכה הנעבד
מעבדים ולא הטוב כפר בעדו. ואם אין
הכהן קרבנו. הפרש הזו בעולת
הכהן. ובינה כדין עולת הבקר בכל מעשיה. ולבד
קטר בכהן ולא הזה ושיר ונלקה והוציא לחוץ על
יד המזבח בעזרה לבד. ולא לבד פ נעבד אשר
בבן הבקר הוא יד המזבח בעזרה. ופי יד המזבח
הרי. והוא נתפן לעל פ בכל המזבח גדולה ופי
בעל המזבח שהיא בין לעבודה ל פי המזבח ובעל
הסחיטה שהיא בנפוכבר פולסתו. ואין פתח על
המזבח פתח פ הוא המזבח הגדול. אשר פתח
אהל מועד ולא הזה והפשיט שבר הזבח. ואין
ונגדר הכהן אותה לנגד פ זי בכהן אחר כמו
שפרשתי. פ הפרשיות לעבודת זו מזו. מקום שחסר
בחיות מחר בחיות. אין הפרים לו מקו
בעל המזבח. בחר הכהן בפעל המזבח הלק בעבור
שהם מעשיו וקרובן להתפס כאשר הוכרו הפרש
בשור שה כשבש ושה עזים. מיקריבו אין הגדולה
על חטאו ולא יבאו לבחת כלו הלא ולקחת לבבר
עד לחטא. אבל הנה הפרים הגדולה יעקן בעבור
פרישותם והדבקם בדבר אחם. שכון שאחר זוגם
לא ידבק לאחר לעולם. וכן ישרל ובקי בא אליקם
ולא ידבקו כל אחר לעולם. אבל הזולה קרבים
מעלה ובקנאתם יתפרדו ויתפלגו על כן לא בחר
מקום לא הקטר קודם שיזהוב פ הזבח בקרבת
לו הפרת אחרת כדין בעולה יותר מכל העשרת.
והזכרו הכתוב פ כל העשרת לא יבא אדם בקן
עלם לקחת הכם תפרחים לו בעם ישמעו ולא
יקבו פ לעולם. והזבח לא תעבדו בשור עם וכן
ישראל לא יחלפו מלכים והמלכה לעולם. לא לו
יקוני לו. עוב ולא בחר בתרבנלן לעבת זמתם.
והלכ לחל המזבח הנמסס פ הטעם בהקרבת
הגדול הקרבים ולפרוחי הזבח פ הוא הטוב שבכם

מעמו שהגדול עושה אין ערבתם. ואין זה לאמת
פ הקטר הזבח כמעמו שאין כלוים לעבודה מעמו
בעבה ערבתה שנתה. אבל לא נחוש לעבודה
בלשלם יתכן שבאהו לעבודתם פ הפרים בעבודה
הזה הקבל. ולפרוחי הזבחים בעבודתם לעבודת
גדולה בעבודת הזבחים כמלב ומוכה פ
והקריבו הכהן על המזבח. הקריבה
הזו הוא הפעלה שעלה
הנעלה על המזבח ושם יעלוה אותה שהעלה לינה
לא בלשון שלמזבח ומעבה הלשון הכהן עלת
עלה בהזר הקרבנות המזבח. אבל עבה כאמר
הכהן ועלה. עלה עלה תהיה עלה בעבודו לא בעבודו
עלכהן. ועלה והקריב ונתנה. לפשר עוד כן
מלאכה שהוא מקריב הוא מזבח לא מה הקרבה
הרים בעבודו והנף בעבודו לא העלה הנף בעבודו
והרים בעבודו. ופשוטו מקרים מבוכים הוא ועלה
והקריב והרים הקטרה ונתנה הזבח כבר לשון רש
ולא יתכן לומר שיעלה את הרים ויקטירם ואחר
כן ונתנה זה הנף עלקיר המזבח והקריב אותה
לפי שאין לזבחים הרים לעולה בלשון הזבח לא
לאחר הרבחת הזבח פ הדם הוא הנפס יכפר בעל
הקרבנות ולפי דרשו כלא הכתוב לא הקרבו לא לקרב
מלקיבה לקטרה שיהיה בשעתה הרים בעבודו
והנף בעבודו. אבל בשורו עלהקרבן ועלה את
רשו להקריב המזבח. ועל עלהקרבה שתהיה
להקריב הרים כאשר יקטיר הנף. כמו שאחר
והקריב אותה הכהן. פ דרך הכתוב בכל הקרבנות
לומר כן כמו שפרשתי בתחלת הקעלה. אבל אמר
בכהן והקריב אותה הכהן ולא אמר והקריב את
הכל פ שהי הקטרות הן יקטיר הרים. ויסיר
הבעלים ושסע אותה ויקטיר הנף. כמו שעשה
בזבחים. והסיר את מולדתה. מקום
הרים וזה
הוסף. בשוכתה. כמו
בני ישראל. ומכה לשון דבר ישלום. וכן פ כמו נפ
נשו ותקולתנה הנקלע כאוכלה. והו מלכשו על

לוחות לדרת השמש

Olturo segundo

¶ Como cada vno deue de tal sacrificio por el mundo por el sacrificio de la cruz. Capitulo primero de este libro.

Constituiçoẽes que fez ho Senhor dom diogo de sousa
bpo do porto. Ao quaes forom publicadas no sinado
que çelebrou na dita çidade. a vinte ⁊ quatro dagosto de
mil ⁊ quatroçentos ⁊ nouenta ⁊ seys annos.

DAVTA obrigaçam os prelados tenham
atrabalhar ⁊ fazer que sua uida ⁊ obras me-
reçam o carreguo ⁊ dignidade pera que os
ds escolheo. a todos esta craro ⁊ manifesto.
Ca nom he cousa jnota aos rusticos ⁊ jnorã-
tes Quanto mais a vos outros reuerendos
jrmaãos ⁊ amigos Os quaes em parte da
mesma uocaçõ ⁊ officio em q̃ somos chama-
dos o soces. Como dado q̃ todellos homẽs
sejam deuedores a ds assy da propria nature
za q̃ delle reçeberom como dos outros beẽs corporaes spirituaes exteriores
Por que segundo o apostollo Todo ho bem que temos reçebemos ⁊ como de
reçebido nos deuemos delle gloriar Nos os saçerdotes ⁊ prellados deuemos a
nosso senhor mays q̃ nẽguem. Ca nõ soomente reçebemos delle os beẽs açi-
ma ditos em geral. Mays em particular outros muito mayores ⁊ de mayor
obrigaçam pera nos aquelam dados Por que aalem de nos fazer homẽs ⁊
verdadeiros xpãos q̃ he o principal beneficio anos conçedido Quis n⁹ poder
por pastores ⁊ regedores de seu poouo Aqual cousa em pña ⁊ proueito assy no-
sso como do dito poouo xpãõ foy prometida Ca se nam peccaramos abastara
a cada huũ sua propria uida ⁊ regimento Mas peccando compryo dar ds quem
dos peccados purgasse ⁊ absoluesse os peccadores. ⁊ querer elle sem nossos me
reçimentos pera tal officio nos escolher ⁊ tamanha merçee q̃ nem menos defei
tuosos ⁊ minguados nos estimamos ao conheçer com palauras. q̃ com suaçe
⁊ obras. Ca ter ceraria cousa seria cuidar homẽ de pagar seendo homẽ fazello
ds senhor dos homẽs ⁊ julgador Nam soomente d⁹ corpos q̃ aos Reys ⁊ prin
çipes he cõçedido Mas ayuda das almas q̃ asoo ds perteçe. ⁊ darnos poder q̃
aos anjos nom foy dado. oqual he cõsagrarmos o seu ꝓdadeiro corpo ⁊ sangue
⁊ fazermos q̃ elle mesmo ds ⁊ homẽ nom menos presente seja a nos sob aquelas
espeçias que cõsagramos do q̃ era aos apostollos cujos ꝓdadeiros suçessores
somos E por isso trazendonos ds aesta bpado por uosso bpo ⁊ jrmaão quisem⁹
çelebrar este santo synado pera que nelle me uisses ⁊ conheçesses ⁊ vos decla-
rasse minha tençam. açerqua do que cempre a regimẽto meu ⁊ uosso ⁊ assy des-
sta ygreja. Desejo certo muito nõ seer do cõto daquelles q̃ escõderom o dinhey
ro que lhes seu senhor deu pera ganharem cõ elle. ⁊ nom fezerom delle frugto.

Os 1500

¶ Grammatica da lingoagem portuguesa.

GERMAM GALHARDO

São Paulo,
Brasil

Sistemas simbólicos

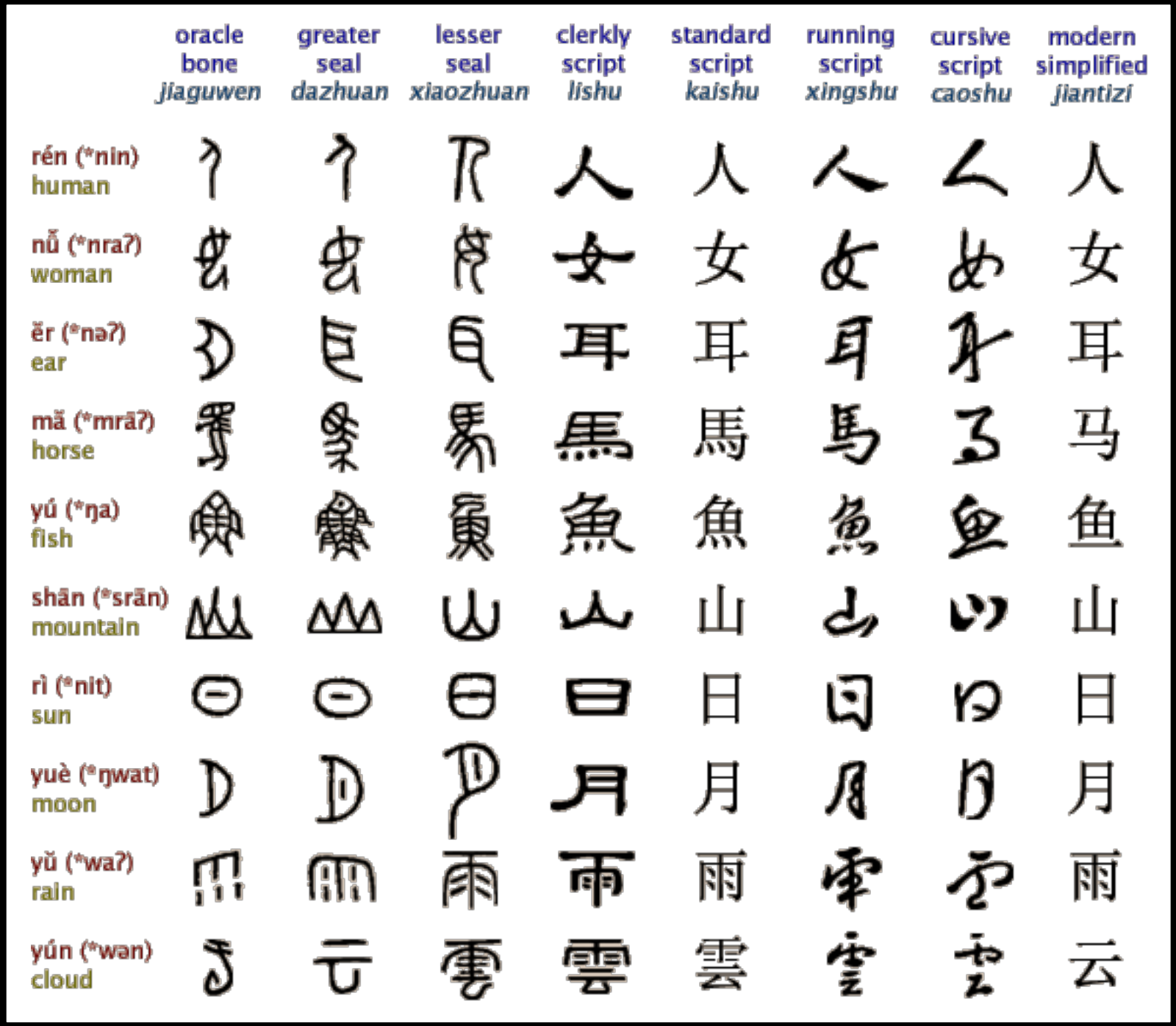
oracle bone jiaguwen
greater seal dazhuan
lesser seal xiaozhuan
clerkly script lishu
standard script kaishu
running script xingshu
cursive script caoshu
modern simplified jiantizi
rén (*nin) human
nǚ (*nraʔ) woman
ěr (*nəʔ) ear
mǎ (*mrāʔ) horse
yú (*ŋa) fish
shān (*srān) mountain
rì (*nit) sun
yuè (*ŋwat) moon
yǔ (*waʔ) rain
yún (*wən) cloud

園

garden

土 + 口 + 亻 + 囗 = 園

dust *breath* *two persons* *enclosure* *garden*

The Discovery of Genesis, C.H. Kang and Ethel Nelson, p. 54

Agregado lógico

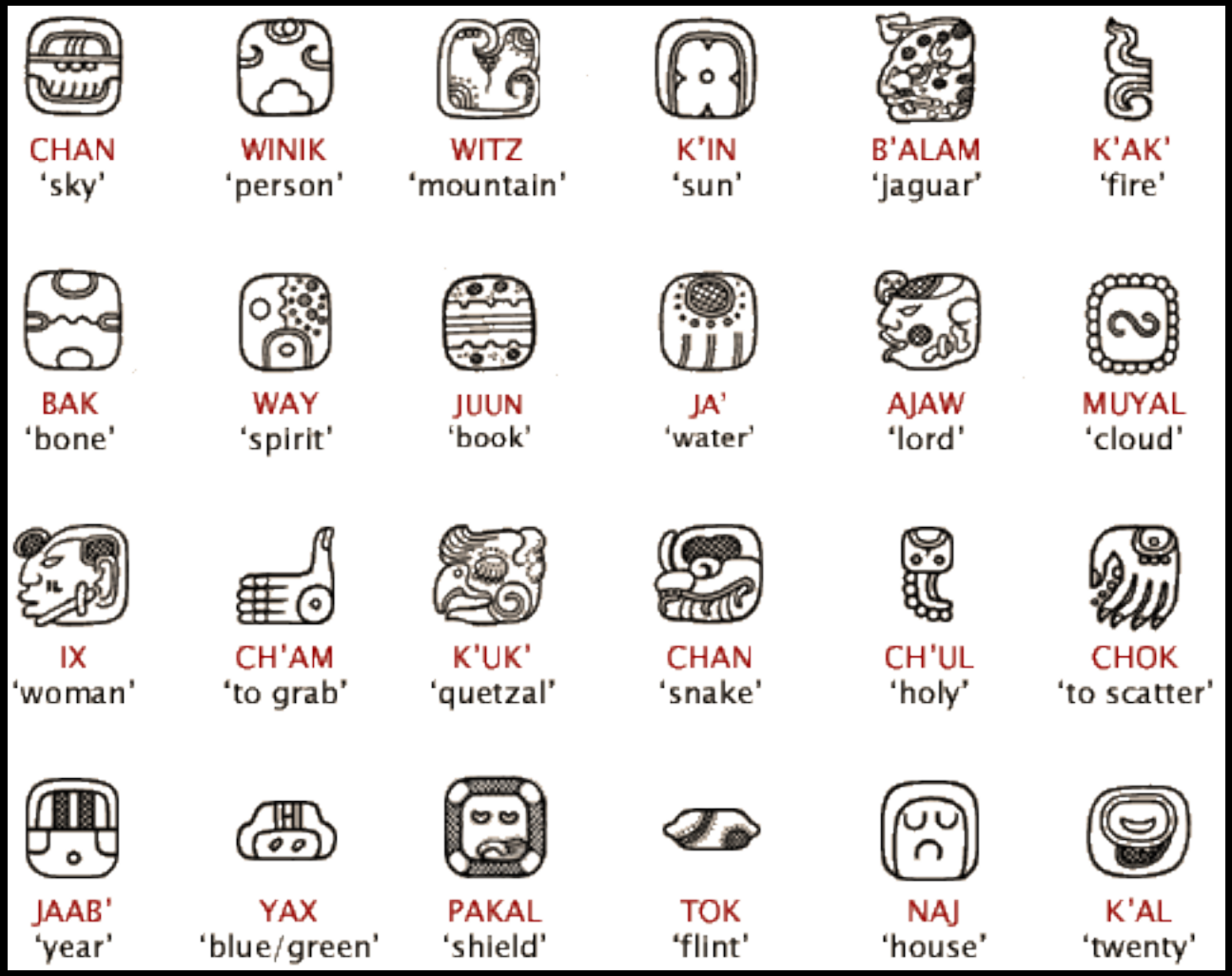
CHAN
'sky'
WINIK
'person'
WITZ
'mountain'
K'IN
'sun'
B'ALAM
'jaguar'
K'AK'
'fire'
BAK
'bone'
WAY
'spirit'
JUUN
'book'
JA'
'water'
AJAW
'lord'
MUYAL
'cloud'
IX
'woman'
CH'AM
'to grab'
K'UK'
'quetzal'
CHAN
'snake'
CH'UL
'holy'
CHOK
'to scatter'
JAAB'
'year'
YAX
'blue/green'
PAKAL
'shield'
TOK
'flint'
NAJ
'house'
K'AL
'twenty'

tzu l(u)

tzul
'dog'

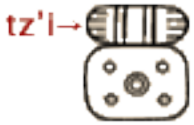

b'(i)

tz'ib'
'writing'

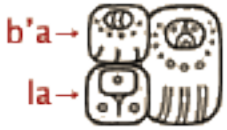

m(a)

b'alam
'jaguar'

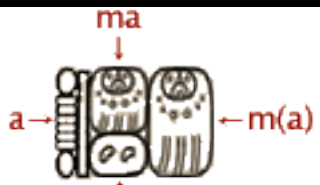

xa

Aj Maxam
'Man of Maxam'

a k(u)

ahk
'turtle'

t'(i)

muut
'bird'

k(i)

Chaak
'Rain God'

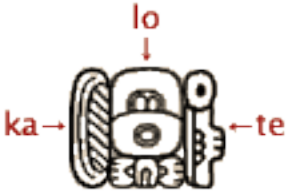

m(a)

kaloomte'
'high king'

	’aleph	[’]		lamedh	[l]
	beth	[b]		mem	[m]
	gimmel	[g]		nun	[n]
	daleth	[d]		samekh	[s]
	he	[h]		‘ayin	[‘]
	waw	[w]		pe	[p]
	zayin	[z]		tsade	[ṣ]
	heth	[ḥ]		qoph	[q]
	teth	[ṭ]		reš	[r]
	yodh	[y]		šin	[š]
	kaph	[k]		taw	[t]

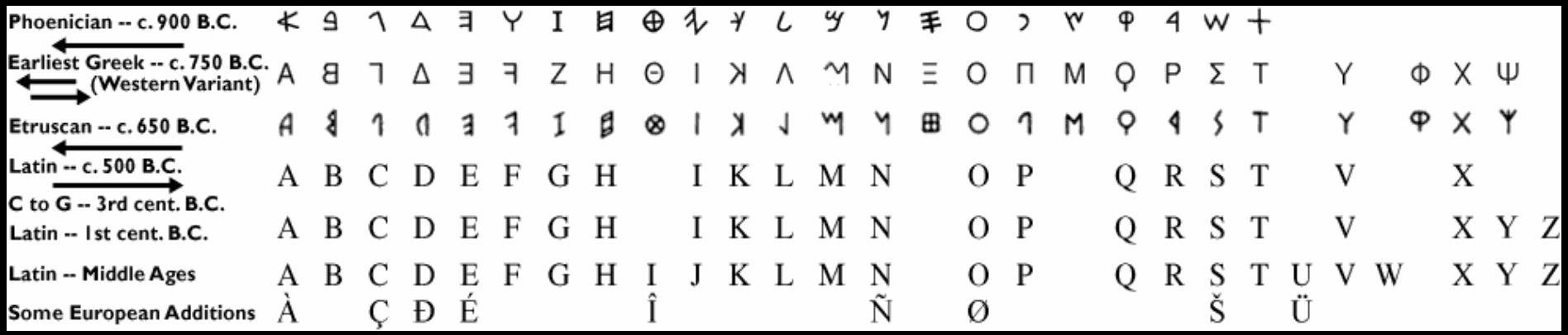

Phoenician -- c. 900 B.C.	𐤀	𐤁	𐤂	𐤃	𐤄	𐤅	𐤆	𐤇	𐤈	𐤉	𐤊	𐤋	𐤌	𐤍	𐤎	𐤏	𐤐	𐤑	𐤒	𐤓	𐤔							
Earliest Greek -- c. 750 B.C. (Western Variant)	A	B	Γ	Δ	E	F	Z	H	Θ	I	K	Λ	M	N	Ξ	O	Π	M	Q	P	Σ	T		Y		Φ	X	Ψ	
Etruscan -- c. 650 B.C.	𐌀	𐌁	𐌂	𐌃	𐌄	𐌅	𐌆	𐌇	𐌈	𐌉	𐌊	𐌋	𐌌	𐌍	𐌎	𐌏	𐌐	𐌑	𐌒	𐌓	𐌔	𐌕		𐌥		𐌦	𐌧	𐌨	
Latin -- c. 500 B.C.	A	B	C	D	E	F	G	H		I	K	L	M	N		O	P		Q	R	S	T		V			X		
C to G -- 3rd cent. B.C.																													
Latin -- 1st cent. B.C.	A	B	C	D	E	F	G	H		I	K	L	M	N		O	P		Q	R	S	T		V			X	Y	Z
Latin -- Middle Ages	A	B	C	D	E	F	G	H	I	J	K	L	M	N		O	P		Q	R	S	T	U	V	W		X	Y	Z
Some European Additions	À		Ç	Ð	É				Î					Ñ		Ø					Š		Ü						

Do alfabeto fenício ao alfabeto latino

http://terpconnect.umd.edu/~rfradkin/latin.html

Аа	Бб	Вв	Гг	Дд	Ее	Ёё	Жж	Зз
a	b	v	g	d	e	jo	ž	z
[a]	[b]	[v]	[g]	[d]	[ye]	[yo]	[ž]	[z]
Ии	Йй	Кк	Лл	Мм	Нн	Оо	Пп	Рр
i	j	k	l	m	n	o	p	r
[i]	[y]	[k]	[l]	[m]	[n]	[o]	[p]	[r]
Сс	Тт	Уу	Фф	Хх	Цц	Чч	Шш	Щщ
s	t	u	f	x	c	č	š	šč
[s]	[t]	[u]	[f]	[x]	[ts]	[tç]	[š]	[ç]
Ъъ	Ыы	Ьь	Ээ	Юю	Яя			
’	y	”	è	ju	ja			
silent	[ɯ+]	*silent*	[e]	[yu]	[ya]			

Alfabeto cirílico

Alfabeto romano
(*A constructed Roman alphabet*, 1873)

Tecnologias de registro e difusão

Suportes

Produced by Rui Baptista. This book was transcribed from the online scans produced by the Portuguese *Biblioteca Nacional Digital* (http://purl.pt/1/1/).

OS LVSIADAS de Luis de Ca- moẽs.

COM PRIVILEGIO REAL.

Impreſſos em Lisboa, com licença da ſancta Inquiſição, & do Ordinario: em caſa de Antonio Gõçaluez Impreſſor. 1572.

Eu el Rey faço ſaber aos que eſte Aluara virem que eu ey por bem & me praz dar licença a Luis de Camoẽs pera que poſſa fazer imprimir neſta cidade de Lisboa, hũa obra em Octaua rima chamada Os Luſiadas, que contem dez cantos perfeitos, na qual por ordem poetica em verſos ſe declarão os principaes feitos dos Portugueſes nas partes da India depois que ſe deſcobrio a nauegação pera ellas por mãdado del Rey dom Manoel meu viſauo que ſancta gloria aja, & iſto com priuilegio pera que em tempo de dez anos que ſe começarão do dia que ſe a dita obra acabar de empremir em diãte, ſe não poſſa imprimir nẽ vender em meus reinos & ſenhorios nem trazer a elles de fora, nem leuar aas ditas partes da India pera ſe vender ſem licẽça do dito Luis de Camoẽs ou da peſſoa que pera iſſo ſeu poder tiuer, ſob pena de quẽ o contrario fizer pagar cinquoenta cruzados & perder os volmes que imprimir, ou vender, a metade pera o dito

Tela de computador
“E-livro”

Tecnologias de registro e difusão

Instrumentos

Cinzel romano

Qalam árabe

Pincel chinês
(Ming)

Carimbo de pedra chinês
(Qin)

Prensa mecânica,
século XV

Tipos móveis

Máquina de escrever,
século XX

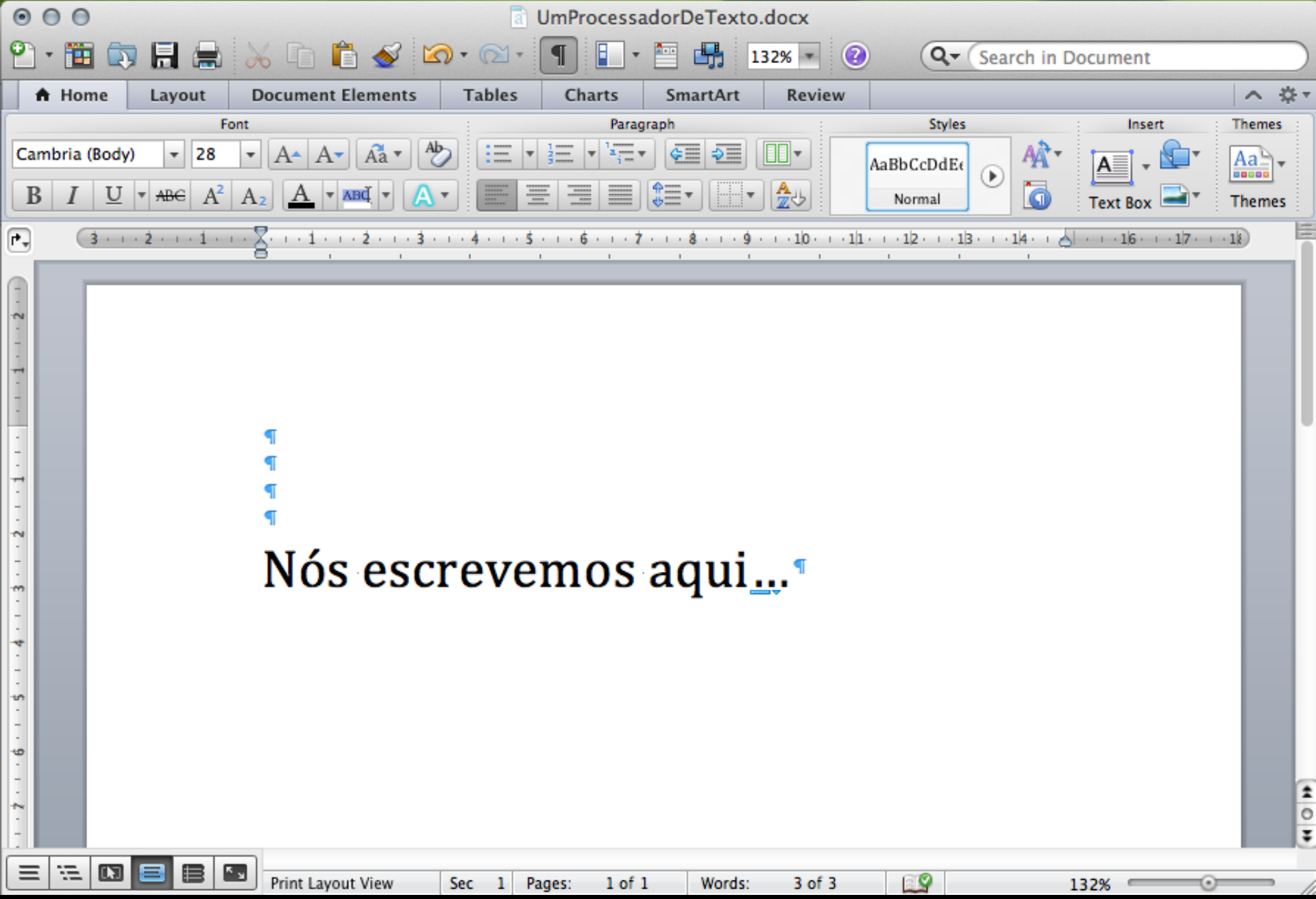

Processador de texto,
Século XXI

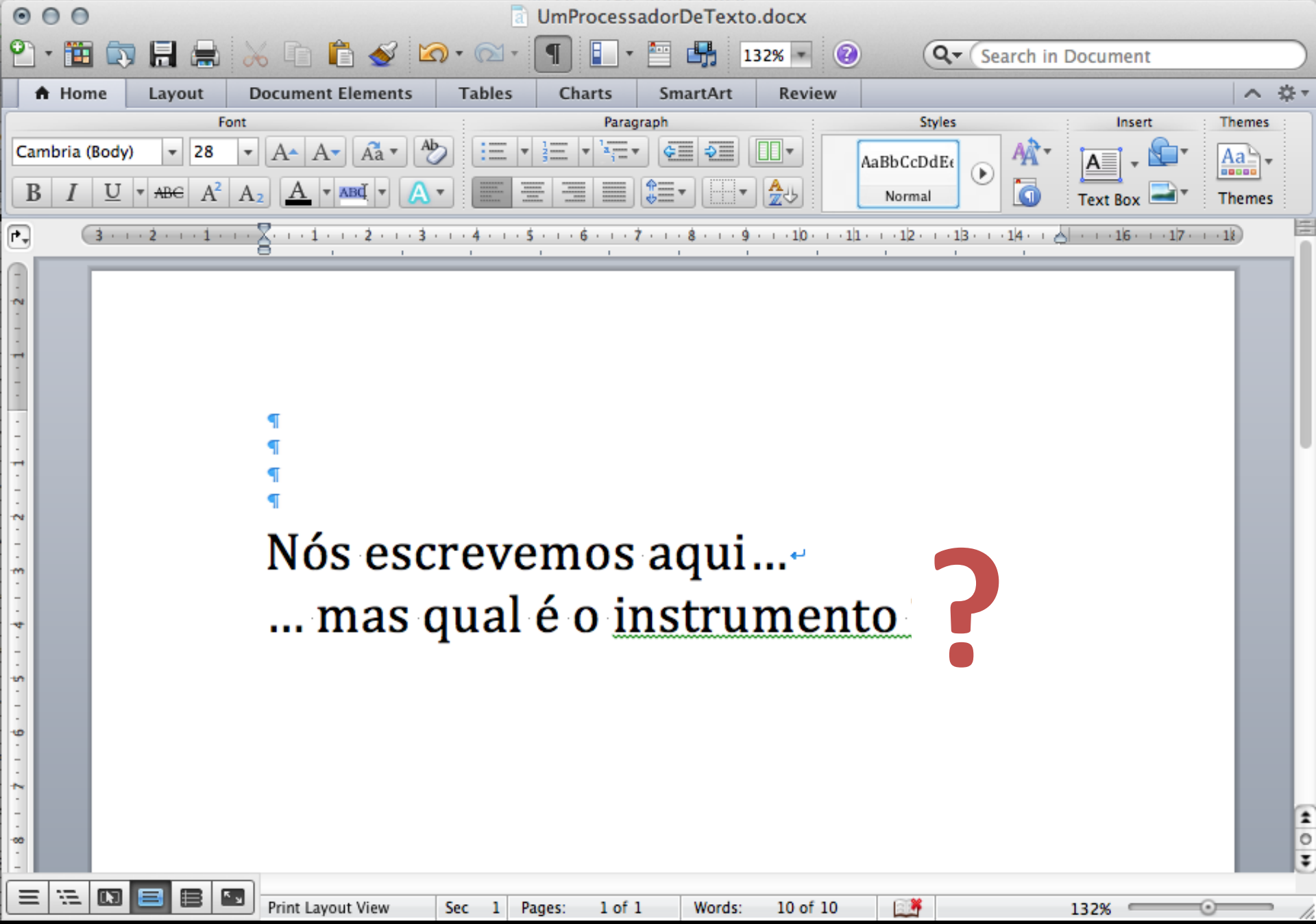

Processador de texto,
Século XXI

Técnicas de registro e difusão

Espaços de leitura

Um erudito medieval lendo a bíblia

Scriptorium europeu,
século XV

Biblioteca universitária europeia,
século XIX

Biblioteca particular,
século XX

onde as pessoas lêem hoje?

Pesquisar

Aproximadamente 1.100.000 resultados (0,28 segundos)

Web
Imagens
Mapas
Vídeos
Notícias
Shopping
Discussões
Mais

Pesquisar na Web
Pesquisar páginas em Português
Páginas estrangeiras traduzidas
Mais ferramentas

clicVestibular » Arquivo » Brasileiros **leem** quatro livros por ano
wp.clicrbs.com.br/.../brasileiros-**leem**-quatro-livros-por...
29 mar. 2012 – A pesquisa mostra que aproximadamente 49% das **pessoas leem** mais **hoje** do que em 2007, quando esse número era de 40%. A bíblia ainda ...

[PDF] PERGUNTAS - A senhora avalia que as **pessoas lêem** pouco **h**...
www.uel.br/pos/.../conheca_lucinea_arq89.pdf
Formato do arquivo: PDF/Adobe Acrobat - Visualização rápida
A senhora avalia que as **pessoas lêem** pouco **hoje**? Qual a conseqüência disso? As **pessoas lêem**. **Lêem** manchetes de jornais e revistas ao passar pelas ...

Por que **hoje** em dia as **pessoas** não **leêm** mais? - Yahoo! Respostas
br.answers.yahoo.com/question/index?qid...
16 respostas - 16 ago. 2008
Melhor resposta: Acho que até que **leêm** sim,é que tudo tá na internet né. Eu mesmo ,estou lendo uns livros pela internet, por que não tenho tempo de ir na ...

Não sei porque **pessoas lêem** livros de literatura ... - 5 respostas - 30 dez. 2010
Hoje mais **pessoas leem** a bíblia e o ateismo tem ... - 18 respostas - 15 nov. 2010
Livros... Por que as **pessoas** (jovens em especial) **lêem** ... - 15 respostas - 5 nov. 2010
Por que a maioria das **pessoas** de **hoje** em dia **leêm** a ... - 11 respostas - 5 nov. 2009

Mais resultados de br.answers.yahoo.com »

Ferramenta de buscas , século XXI

Google books

Pesquisa de livros avançada

The prince, Parte 14 Por Niccolò Machiavelli

1232 Resenhas
Escrever resenha
Sobre este livro

Pesquisar neste liv | Ir

Adicionar à Minha biblioteca

Livros eletrônicos do Google Novo!
Compre uma vez. Leia em qualquer lugar. Saiba mais

Gratuito
Melhor para telas maiores.
OBTER AGORA
Ver amostra

Leia no seu aparelho

Obter este livro
QOOP
On Demand Books
Amazon
Encontrar em uma biblioteca
Todos os vendedores »

Livros relacionados

Todos os livros relacionados »

Texto simples | Clipe | Comentários | PDF

Nicolai Machiavelli

PRINCE

Ofte

Onderrechtinghe hoe hem een Vorst in sijn regeeringhe dragheu ende aen-stellen sal.

Overgeset door A. N.

Biblioteca eletrônica, século XXI

Fontes das Imagens:

http://www.britishmuseum.org/
http://www.bl.uk/
http://www.britannica.com/
http://www.digitalegypt.ucl.ac.uk/
http://www.ancientresource.com/
http://www.ancientscripts.com/
http://hieroglyphs.net/
http://depts.washington.edu/silkroad/texts/niyadocts.html
http://terpconnect.umd.edu/~rfradkin/latin.html

CHAN
'sky'
WINIK
'person'
WITZ
'mountain'
K'IN
'sun'
B'ALAM
'jaguar'
K'AK'
'fire'
BAK
'bone'
WAY
'spirit'
JUUN
'book'
JA'
'water'
AJAW
'lord'
MUYAL
'cloud'
IX
'woman'
CH'AM
'to grab'
K'UK'
'quetzal'
CHAN
'snake'
CH'UL
'holy'
CHOK
'to scatter'
JAAB'
'year'
YAX
'blue/green'
PAKAL
'shield'
TOK
'flint'
NAJ
'house'
K'AL
'twenty'

“A Escrita”